京城日報 朝刊
京城府太平通一丁目三十一番地 京城日報社

# 一億戰士、生活切替
## 一大國民運動の展開期待

【東京電話】皇國の隆替分るゝの秋、政府は內に國家國民の總力を結集すると共に、外大東亞の結集を急速に具現して臨機一大攻勢に轉じ、もつて驕敵米英擊摧の一途に邁進すべく過日內閣陣容の刷新と統帥部との緊密化の畫期的方途を公示、これを契機として愈ひきつて作戰の要求に即應廿五日の閣議で決戰非常措置要綱を決定した

この非常措置はその前文に明かな通り、決戰の現段階に即應し國民即戰士の覺悟に徹し國を擧げて總進克苦、その總力を直接戰力增强の一點に集中、當面の各緊要施策の急速徹底を圖ることがその眼目であり、この一年を文字通り必勝の非常體制確立の年たらしむべく、さし當つて緊急事項の徹底以下十五項目にわたる非常措置を斷ぜんとするもので、現下の戰局、國民の覺悟に徹して愈その緊迫を感ぜしめるものがあるが、しかしながらこれらの非常措置は何れも官民各方面の異常なる決意と高度の生活行動の切替へを必要とし、從つて政府が要綱の末尾に特に時局突破のため國民生活を徹底的に簡素化し、あらゆる困難を克服するの眞摯熱烈なる皇民運動を展開する旨を附記した所以がある

しかして政府がかゝる國民運動の展開を決戰非常措置要綱中に一項目として擧げなかつた理由は、國民運動が、飽くまで全國民の下から盛り上る運動であり、政府の强制すべき性質のものにあらざる點にあると思料されるが、現下の皇國隆替の岐路に際して國民必勝の信念に徹する國民總動員態勢の强化、及びこれが基本となる熱烈なる國民運動の展開が著しく重要性を加重するに至つたことは政府としても充分これを認めてをり、その適切强力なる指導の方途に關して目下慎重檢討を加へてゐる模樣である

一方翼賛會、翼政會方面でも政府と相呼應してこの總進克苦の一年を『全國民戰士』たる覺悟の下に戰ひ拔く眞摯熱烈なる國民運動を展開し、政府の勇往に副ふと共に國民生活の決戰化を徹底果敢に遂行して突破に邁進する方針で臨んでゐるので、決戰非常措置の全面的實施を機に官民一體の一大國民運動が力强く展開せられる日も遠いことではあるまい

# 重爆十五擊墜

【ベルリン廿六日同盟】ドイツ軍當局は廿五日正午頃イタリヤ南部を基地とする米重爆四發重爆約廿機の編隊がドイツ南部に侵入して來たが、ドイツ空軍戰鬪機隊はこれを邀擊約十分にわたる空中戰ののち十五機を擊墜、殘りの五機は重傷として退散したと廿六日發表した

# 空襲直後の訓練
# 地方の責任態勢
## 非常措置具體策決る

【東京電話】決戰非常措置要綱の閣議決定に基き內務省では關係事項の具體策樹立のため各局で檢討協議を遂げつゝあるが、廿六日午後二時からは安藤內相も出席して臨時局長會議を開催、各局の具體的意見を持ち寄り協議の結果、一應の措置方針を決定するに至つたので、廿七日は日曜にも拘らず各局それぞれ關係事項の具體案を決定、廿八日これを取り纏めて內閣に提出することゝなつた、內務省として取り上げられる決戰非常施策の方向は大體次の通り

### 中央事務の地方廳委任

一、先づ中央官廳事務の地方委任であるが、中央權限の地方委讓は昨秋九月廿一日國內態勢强化に基き閣議各省から各項目別に四百五十二件の委讓を斷行し、引續き第二次、第三次の委讓を行ふべく各省で檢討を加へてゐるが、向う一ケ年間は原則として中央各官廳の許可認可等、監督的事務一切を全面的に地方に委任することゝし、このため臨時行政特例法、許可認可等臨時措置法等を發動し名實とも地方の責任執行態勢を確立する もとより地方官廳委任とは放任を意味するものでなく大綱を掲げてこれが實施を期すると共に、行政查察の强行によつて指導監督の見地からも決戰行政の實質昂揚に努力する

### 防空態勢の積極的强化

一、防空態勢の强化については、生產防空の徹底的强化を圖り工場は勿論官廳その他官公署、學校、銀行、會社など施設の疎開につき率先勵行し、一般國民については防空法の發動を强化する、また從來の防空訓練は空襲下における活動を主體としてゐたが、これを更に押し進めて一旦空襲に曝された直後の應急的措置訓練、即ち空襲の被害の中から起ち上がる戰意昂揚を狙ひ、罹災者の救護、物資修繕の修理復舊、食糧の配給、保健、救護、住宅建設などの施策に力を注ぐ

### 高級享樂面の停止休業

一、高級享樂の停止については當面の戰局、一般國民生活の見地から斷じて不必要な高級料理店、待合、高級興行場を停止、休業せしめ、これを直接戰鬪に役立つ施設に轉換せしめると共に、或は工場、非常用物資の貯藏庫などとなし、演劇、映畫なども積極的に生產戰士の慰安に振り向け、一方、大衆娯樂、大衆食堂などは增設して娯樂厚生面の全面的切替へを斷行する

### 長期計畫事業等の停止

一、平時または長期計畫の事業または事務の停止は、國土局關係の土木事業が最も直接影響を受けるが、この際、この種の計畫事業を思ひ切つて削減し、飽まで戰力增强に寄與する方針に進む

# 戰車卅七擊破
## 獨東部に奮戰

【ベルリン廿六日同盟】獨軍大本營は廿六日の公報をもつて東部戰線の戰況を次の通り發表した

一、ドニエプル河とクリボイ・ログとの中間地區及びキーロボグラード西北方において赤軍は戰車及び空軍掩護のもとに數回に亘つて攻擊して來たが擊退され何れも甚大な損害を被つた

一、スベニゴロドカにおいてドイツ軍は强力な陣地により赤軍を擊退した

一、プリピャーチ河南方地區においては猛烈な攻防戰が行はれ、この戰鬪でドイツ軍は來襲した赤軍戰車四十台のうち三十七台を擊破し、ドイツ軍騎兵隊はプリピャーチ沼澤地帶深く進出することに成功した

一、ベレジナ河南方において赤軍は反復攻擊を加へて來たが、各擊退され、一地點における赤軍の突出部は閉塞された

一、ロガチエフ北方においてドイツ軍は優勢な赤軍に對し防禦戰において完全に成功した

# 步兵師團を粉碎

【ベルリン廿六日同盟】D・N・B通信記者ハンメル大佐は廿六日東部戰線の戰況を次の如く報じてゐる

一、クリチエフ西方ビテブスク東南方及び北部戰線における赤軍の攻擊に對して、ドイツ軍は反擊と防禦によつてこれを悉く擊退した

北部戰線 一、獨軍はネベリ西北方に於いて戰車隊の支援を受けた赤軍の攻擊を擊退した

一、イルメン湖西南及び西方における激戰地帶で赤軍步兵部隊は獨軍陣地を攻擊し來つたが、獨軍は强力なる反擊を加へてこれを粉碎せしめた

一、ペイプス湖東方の險阻な戰線特にプレスカウ北方地區においては赤軍は獨軍陣地を攻擊し來り若干地點では獨防衛線內突入に成功したが、獨軍は豫備軍を動員してこれを再び擊退した

一、ナルバア戰線では壓倒的優勢な赤軍の猛攻は繼續してゐるが、獨軍陣地を突破せんとする赤軍の企圖は悉く粉碎され强力なる獨空軍部隊は赤軍に對して甚大なる死傷者を出さしめ

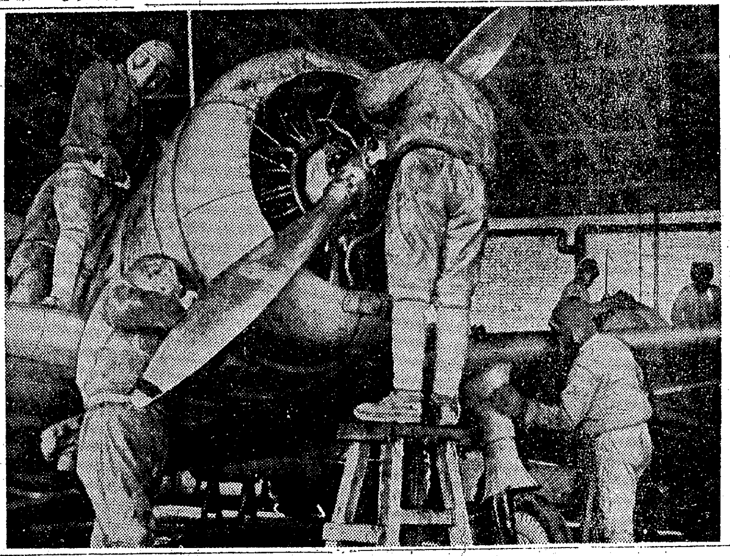

# 逞しく育つ國軍雛鷲

【奉天發】少年技術兵こそは國軍の骨幹、康德七年の志願兵から國兵制度への前進に從いて、昨年十二月少年航空技術兵學校は國軍發展史上に光輝ある一段階を畫したものといへよう いま國軍飛行學校々庭に吹きすさぶ朔風にもめげず凛と立つて國軍少年兵の姿こそ若く逞しい滿洲國の生長をそのまゝ象徴し、そこに戰ふ國軍の眞姿がある【○○工場にて】

戰ふ滿洲建國十二年

# 企業整備本格化
## 總督、徵用學徒を激勵

### 朝鮮行政錄音

◇初等教育國庫負擔額【廿一日】十九年度朝鮮總督府特別會計學府部負擔地方財政中、初等教育國庫負擔金は二千四百九萬五千八百四十圓、前年に比し五百五十九萬六千百八圓と三割增

◇林產課長會議【廿二日】各種林產物も軍需品に生產增强資材として增產を要請されてゐるが、十九年度は前年度に比し、木材は約六割その他林產物も生產の確保と重點配給の徹底を期することとなつた

◇小賣業の許可制【廿二日】企業整備の徹底に伴ひ、これが整備調整の完璧を期するため、朝鮮企業整備令、玉米等製造販賣業及び玉糸を公布、小規模販賣業及び玉糸製造業は道知事の許可を要することとなつた

◇總督、徵用學徒に訓示【廿三日】小磯總督は徵用學徒に對し、產業戰士として挺身せんとする徵用學徒に對し、諸君の奮然たる熱意を持ち、銃後存在である自己の本分を辨へて率先躬行に因つて貰ひたいと力强く激勵した

◇定例局長會議【廿三日】小磯總督は當面の問題である木炭の增產、民生の改善、國際の動向の三點につき着手すべき諸點を指摘した

◇總督、鑛山工場を視察【廿四日】小磯總督は全南北の主要鑛山工場を視察し、增產戰士を親しく激勵、決戰努力を求めた

◇木材統制方針一部改正【廿四日】運輸生產事業の擴充に伴ひ、木材統制方針の一部を改正し、木材生產の增强に應ぜしめることになつた

◇朝鮮事情說明會【廿五日】大藏省では東京中の田中政務總監を招き、物心兩面に亘り戰時經濟の向上を見つゝある朝鮮の實力を中心にその他各般の事情を聽取した

◇企業整備本格化【廿六日】第一次企業整備事業別を決定、朝鮮における企業整備も愈々本格的發展を見た

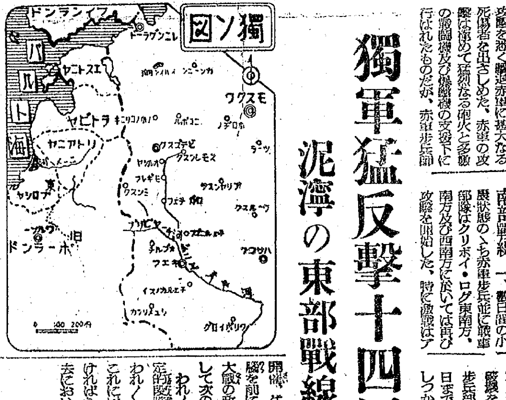



# 獨軍猛反擊十四回
## 泥濘の東部戰線激戰

【ストックホルム廿六日發同盟】前線報道を綜合するに、ラトビア及びポーランド北部への到達を焦つて第二次冬季反攻を開始した赤軍は、プスコフからロガチエフに至る一帶の戰線に亘つて大作戰を展開、獨軍はこれを激擊して奮戰してゐるため泥濘と化した戰場で隨所に入り亂れての激戰が展開されてゐる模樣だ、ミンスク到達を目指す赤軍はロコソフスキー麾下白露戰線軍はロガチエフから北方及び西北方に進擊、ビテブスク、オルシャ、モギレフを結ぶ獨軍のミンスク防衛第一線の側面を衝いてゐるが、これに對して獨軍は新兵備軍を增强現在のところロガチエフ北方地區が最大の激戰場となつてゐる模樣である、反樞軸側報道は一齊に同方面獨軍が漸々增强されてゐることを指摘してゐるが、エーピー電報は獨軍が廿五日ロガチエフ北方で赤軍に對し十四回に亘つて猛烈なる反擊を加へた旨報じてゐる、ネベリ北方の戰場ではノボソコリニキ北方三十四粁に所在するロクニヤ附近で激戰が展開されてゐる、プスコフ方面ではルガから西南下して來た赤軍部隊はプスコフ東方四十三粁のポルホフ市郊外で强靭な白兵戰を展開してゐると傳へられる

た、この戰鬪で獨戰鬪機並に高射砲部隊は赤軍飛行機廿五機を擊墜した

中部戰線 一、中部戰線に於ける防禦戰鬪はボブルイスク北方の廣汎な戰線では獨軍は敵の攻擊を悉く擊退赤軍に甚大なる死傷者を出さしめた、赤軍の攻擊は極めて猛烈なる砲火と多數の爆擊機の支援下に行はれたものだが、赤軍步兵部隊は獨軍陣地前面において粉碎された

一、ビテブスク東南方において獨軍は最近の大防禦戰に赤軍が結成した若干の突出部を閉塞した この結果、獨軍の戰線は各地點において數粁前進、陣地は著しく改善された

南部戰線 一、數日間の小康狀態ののち赤軍步兵並に戰車部隊はクリボイ・ログ東南方、南方及び西南方において再び攻擊を開始した、特に激戰はアポストロヴォ地區に展開され、赤軍は廿五日早朝準備砲火なしに奇襲によつて獨軍陣地を脫出せんとしたが、獨軍は極めて甚大なる損害を與へこれを擊退した、クリボイ・ログ南方及び西南方における赤軍の攻擊も何ら成功せず、獨軍は各地でその主要防禦線を保持した

一、獨軍はチエルカッスイ南方において赤軍陣地に對して奇襲に出て赤軍兵士廿三名を捕虜としたほか赤軍をして數百の遺棄死體を出さしめ砲卅一門、その他軍需品多數を鹵獲した、同方面獨軍陣地は右奇襲によつて著しく改善された

一、スベニゴロドカ西方獨軍陣地は戰線短縮、局地的攻擊によつて改善された

一、ルーツク地區に於いて獨軍部隊は赤軍の機械化戰車部隊に對する防禦戰において成功を收めた赤軍戰車廿台のうち廿三台は獨軍火器の犧牲になり僅か七台が破壞を免れたに過ぎない、赤軍步兵部隊は全部殲滅した、廿五日までには全戰場は再び獨軍にしつかり掌握された

# 獨長距離砲活躍
## ネッツノ 敵の損害甚大

【ベルリン廿六日同盟】デーエヌビー通信記者プレグナー氏は廿五日イタリヤ戰線の戰況につき次の通り述べた

イタリヤ戰線の重點はネッツノ橋頭堡にあり、この方面の重要地點における作戰の主動權はすべてドイツ軍の手に握られてゐる、ドイツ軍は數回に亘る攻擊によつて特にアプリリヤ南方の陣地を著しく改善し更に奇襲によつて反樞軸軍を重要地點から驅逐した、攻擊な地點における短時間の戰鬪で反樞軸側は死傷者二百名以上を遺棄して敗走し、ドイツ軍は捕虜六十三名、その他步兵砲、機關銃多數及び重火器多數を鹵獲した、この損失に狼狽した反樞軸軍は午後に至り戰車及び步兵の掩護の下に數回に亘つて反擊して來たが、ドイツ軍はアプリリヤ―アンチオ街道東方の新陣地の前面で總て擊退された、アプリリヤ―アンチオ街道東方で攻擊を開始したドイツ軍は多大の戰果を收め、ドイツ軍部隊は數地點で米軍の背後深く突入、獨擊兵部隊の如きは米軍兵陣地にまで達し鐵條網を突破して無事原陣地に歸還した、兩軍の重砲は終日砲擊の應酬を續けドイツ軍は敵長距離砲陣地を沈默せしめた、ドイツ軍長距離砲は又反樞軸の港灣施設を砲擊してきた、それは後には成功の時期が必ず到來することを確信してゐる、ドイツの軍備は着々と强化され、英國に對するドイツ空軍の空襲は益々活潑に行はれ、ドイツの將來は政治的にも軍事的にも再び攻勢に出ることはいよく確實となつて來た

# 艦船五隻擊破
## 獨爆擊隊活躍

【ベルリン廿六日同盟】總統大本營は廿六日公報をもつてイタリヤ戰線の戰況を次の通り發表した

一、ドイツ爆擊機隊は廿五日夜アンチオ港の敵艦船集團に攻擊を加へ輸送船三隻(二萬四千トン)及び驅逐艦一隻に直擊彈を浴びせ甚大な損害を與へ、他の輸送船一隻を擊破した

呼應してアンチオ港灣施設、軍需品倉庫、輸送船團に甚大な損害を與へ、英驅逐艦一隻は直擊彈を浴びて南方に敗走した

# 我七生滅賊の精神
## 苦難の獨國民に感銘

【ベルリン廿六日同盟】マーシャル諸島クエゼリン、ルオット兩島における皇軍守備隊戰死に關する大本營發表は廿五日夕刊および廿六日朝刊のドイツ各紙に大きく掲載され、ドイツ國民に深い感動を與へてゐる

即ち大本營發表とゝもに嶋田海相の談話も合せ掲載し皇軍守備隊が十倍に餘る敵軍を相手に勇敢力鬪して敵に大損害を與へた後、全員戰死した壯烈な敢鬪ぶりを讃へてゐるが、日本人の七生報國の精神にはいつもながら感歎を禁じ得ない旨を述べてゐる

ドイツでもかのスターリングラードの先例があり、これはドイツ國民の士氣を沮喪させるどころか、かへつてその戰意を奮ひ立たせたが、今回の東部戰線チエルカッスイ西方の脫出戰でも、その不屈のねばりと敢鬪精神は傳統的なプロシャ軍人精神を發揮してつひに最後の成功をかち得た

この日獨兩國民の示す精神的な强さこそ確たる戰爭目的を持たずして徒らに物資力のみに賴る米英人には見られないものであり、最後の光輝ある勝利を約束するものであるとしてゐる

また日本大本營發表が如何なる戰局に直面しても絶えず正確そのものであり、良心的である事實は今回の中部太平洋の戰況發表において明かに證明され日本の戰爭指導部が戰の名に背かず正々堂々として冷靜さを失はないことは、日本政府が戰爭指導に對して毅然たる態度を失はぬ證據であると日本指導部に對する信用をますます加へてゐる

大東亞戰爭勃發以來皇軍勇士の示した數々の英雄的行爲は、ドイツ國民の間に語り傳へられ自爆、突擊などの言葉はドイツ人にも廣く知られてゐるが、さらにアッツの玉碎以來示された日本軍將兵の玉碎精神は決戰段階に苦難の道を步むドイツ國民に特に深い感銘を呼び起してゐる

# 獨の軍備鐵桶
## ゲ宣傳相强調

【ベルリン廿六日同盟】ナチス黨は廿四日黨創立記念日に黨大會を開催、ゲッベルス宣傳相は歐洲各國首腦を前に一場の演說を行ひ、今次大戰の政治的軍事的諸事件を回顧して次の如く述べた

われくは今や戰爭の最後の決定的段階に突入せんとしてをり、われくは物質的にも精神的にもこれに對する萬全の準備を整へなければならぬ、われく國民は過去において總統に從つて幾多の

五百六十二機は反樞軸の最新型四發爆擊機である、反樞軸側にとつて右期間中に敵は五千名以上の乘員を喪失した譯である

# ソ空軍またヘルシンキ爆擊

【ベルリン廿七日同盟】ヘルシンキ來電=ソ聯空軍部隊は廿六日夜またヘルシンキを大爆擊したが、フインランド當局は廿七日右に關し次の如く發表した

ソ聯空軍は廿六日夜再び約百機からなる有力な編隊をもつて大擧ヘルシンキ市を爆擊、多數の爆彈、燒夷彈を投下し、住宅地區に甚大な損害を蒙らしめた外、市內各處に大火災を生ぜしめた、市民間にも死傷者を出した

# 小林局長歸鮮

【釜山電話】港灣國際事務折衝のため上京中の小林交通局長は待山港灣課長を帶同廿七日歸鮮した なほ釜山港開發の下檢分に貴族院議員松平忠壽子爵、衆議院議員今井健彥、小林絹太郎、木下謙次郎の三氏も來鮮、海雲臺ホテルに一泊、廿八日は小林局長の案內で釜山港を視察、同夜(ひかり)で京城に向ふ

# 血戰錄

朝鮮は、日清戰爭や、日露戰爭の時、すぐその近海で海戰を經驗した。豐島沖の海戰、仁川沖の海戰、蔚山沖の海戰、日本海の海戰その他、陸戰に至つては更に枚擧に遑がない▲いはゞ戰爭の怖さは、骨身に沁みてゐる筈なのに、今度の大東亞戰爭の戰場が遠いといふだけの理由から、戰爭を身近に感じない者があるのではないだらうか▲遠いといつても千八百粁、飛行機なら十時間足らずで、汽車で京城から釜山へ行くより遙に速いところで戰爭が行はれてゐるのである▲しかも、大東亞の相貌は大きく、われ等の知人緣者の中には、大陸だけでなく、この方面にまで駐屯の歩を進めてゐる者が少くない。そして、既に戰死した者もある。それだのに、なほ戰場が遠いと嘯いて出來るであらうか▲元寇の時、自分は八十五歲の老齡で不甲斐ながら死地に從ひ兼ねるからといつて六十五歲の嫡男永秀、廿八歲の孫經秀、十九歲の曾孫家秀を、夷狄征伐に加へて貰ひたいと願ひ出た肥後の住人井芹秀重の精神を想起すべきである▲當時、鎌倉幕府としては、最後の勝利を得たが、その滅亡を早からしめたが、この時の精神は、國民の士氣が、江戸時代泰平に流れた後にも、幕末における攘夷志士の精神に復活したことは否まれない▲その子孫であるわれ等、今の時勢に安きを求めて、再び起つことを忘れて相濟むか▲文句は要らぬ、鬪つて死ぬ肚をきめてかゝれば何事も成る。われ等は既に、戰線の眞只中にあることを知らねばならぬ。

# 反樞軸軍機六百卅七機擊墜

【ベルリン廿六日同盟】ドイツ軍當局はドイツ空軍部隊並に高射砲隊が反樞軸空軍に與へた損害につき廿六日次の通り發表した

廿一日から廿五日までの五日間にドイツ軍は反樞軸機全部で六百三十七を擊墜破した、そのうち

# 社說 近代戰鬪と科學力

一

近代戰に於いて、戰鬪の勝敗は人間の能力を全精神力を超えて、科學兵器の如何に左右されることが切實に實證されるに至つた。皇軍の血戰死鬪、かくて壯絶なる敢鬪が、敵側の數を恃んだ捨り切つた反攻にあるが、これを具さに檢討するとき、その數のかげに幾多の精密なる科學兵器の存在することを忘れてはならない。故に近代戰においては、最高度に科學を動員すべきを主唱して已まないのである。

往々にして精神力の絶對性をいふ人々の中には科學を輕視するものが存在する。烈々たる精神こそ如何なる强敵をも擊倒殲滅する最大の戰鬪力であるとして、單身拔刀敵陣に向つて阿修羅の斬込みを行へば、そこに勝を制せらるゝものと速斷してゐるのであるが、近代戰に於ては、餘りにも科學が戰鬪を機械化してゐる。

二

何故に現在戰鬪の第一線將兵が"飛行機を送れ"と絶叫してゐるかを想へば、何人にも肯けるところである。勿論戰鬪に於ける精神の絶對性は言を俟つまでもないのである。鬼神をも哭せしむるの大和魂は、今次大東亞戰爭に至つて愈々華と咲き偉大なる全戰域に赫々たる武勳を擧げつゝある。大君の邊にこそ死なめと一死君國に殉ずる臣節の大道に行ずる皇武の顯現は、かくも振古未曾有の大業を着々成就せしめてゐるのである。これを敵米英の精神性に比較するならば、彼等が所持する戰爭精神は唯物觀に終始してゐる野獸の如き殘忍性と我慾とに外ならず、その猛鬪も偏へに劣惡飽なき貪欲の振舞に等しいのである。かくもその精神の本質において天地の相違をもつてゐるのに、近代戰が精神のみをもつて決せらるゝものでないから、茲に戰鬪力の內容として科學が大きく取上げられなくてはならないのである。

三

近代戰に於ける科學の働きに二つの面がある。その一つは、戰術としての科學、他は兵器としての科學である。戰術としての科學においては、これまで幾十年研鑽を累ね、目數回に及ぶ大いなる實戰に勝を制して來たる皇軍は、世界の如何なる國の戰術科學よりも優位にあることは、何人も疑はざる處であり、加へて大和魂の大精神は人爲の能く成すべからざる困苦の道をも克服して、その戰術の敢行に神妙を發揮するのである。然し兵器としての科學は、未だ敵米英に一籌を輸さざるを得ないのである。現下戰鬪の方法として、飛行機、戰車、爆彈、まして火焰放射器、測距儀、電波探知器等々の新鋭兵器が全能力を擧げて動員さるゝ近代戰に於いて、それは全く最高級の精密科學の中で、生死を賭けた戰鬪が行はれてゐるわけである。敵の一個の電波探知器のために、皇軍が如何に苦境に陷らされたことか、敵が用ひた一枚の稀元素ガラスの效力によつて、如何に皇軍が苦難をなめさせられたであらうかと思ふとき、科學力發揮の問題は、實に切實緊急の重要事といふべきである。

四

科學を外國的知識として輕視してはならない。よし現在の科學が外國に於いて發達を見たるものであるとしても、その科學を日本の科學として征服、包攝することこそ、日本の勝利である。また科學を科學者の研究に委ねきつて傍觀してはいけない。砂原において機關銃戰を行ふとき、一枚の毛布を用意する科學的頭腦は、國民の何人も所持してゐなくてはならない。軍部は、國民の科學力の發揮を頻りに要請してゐるのである。今こそ我々はその忠勇至誠なる敢鬪精神に加へて、科學力を十全に發現すべきである。想へば楠木正成は奇兵を縱横に驅使した忠臣である。皇軍將兵をして決戰に絶對的に勝ち拔かすために、銃後は皇軍將兵をして科學の振興に血みどろの力鬪を捧ぐべきである。

# 一機、一門でも早く
## 田中少佐談 敵の補給必死

【○○基地同盟】海洋に大陸に航空決戰の様相はいよく熾烈苛烈を極めてゐるが、○○基地にあるニューギニヤ方面航空部隊田中隆少佐は一機一門を一日でも早く前線へ—と第一線の血の叫びを次のやうに語つた

最近ポートモレスビー、ブナから續々來襲する敵アメリカの航空戰力は侮り難い動きを見せて來た、開戰當初盛んにやつて來たボーイング、ノースアメリカンは非常に少くなり、ことにボーイングなどの自慢はほとんど姿を見せなくなつたが、コンソリーの大編隊をもつてP40、P38、P47の戰鬪機を交へ戰爆連合で友軍基地をかすめて來る、ヘロイ新鋭P47などは武裝火力ともに敵ながら天晴な性能であるがしかし決して恐れるには足らぬ

○○の點では友軍機の方が遙かに優秀で、然も敵機の作戰をのみ込んだ若鷲達は正面から肉薄、從動機を打拔いて電擊的にかたづける、高射砲が現在の十倍もあれば一機たりとも敵機の來襲を許さないと地上守備隊の勇士達は切齒扼腕してゐる、去る十三日敵戰鬪機が超低空をもつて來襲して來た、これは星一枚のマーチンの初見參(機種不明)の敵編隊だつたが敵は航空機の補給に如何に躍起となつてゐるかが判る、これに比べわが友軍機の補給は未だ足りない、どんく新造機を送つて貰ひたい、飛行機さへあれば敵機を完滅する日はすぐだ、この頃は敵機は落下傘、爆彈等いろく新手の攻擊を加へて來るが大部分が學生出身の若い將校で短期決戰を焦せる敵の戰鬪意識は侮り難いものがある、最前線の將兵全部が唯一つ銃後に期待してゐることは一機でも多く一門でも多くの補給を一日でも早く送つて貰ひたい、たゞそれだけだ

# 孔、榮兩隊長ら投降
## 大行地區剿共戰進む

【太原廿七日同盟】山西省東南部地區一帶に殘存する蔣系軍は僅かに餘命を保ちつゝ蠢動をつゞけてゐたが、最近第一大行山保安隊司令孔立忠は部下七百と共に翻心○○部隊に投降し來り、抗戰より一轉して新共建國へ逞しく更生の道を踏出し目下○○にあつて皇軍と協力共匪剿滅に挺身しつゝあり、更にその後蔣系一匪榮金明以下百名も同樣部隊に投じ來り、既に一部は剿共戰線に出動活躍を開始、かくて同方面の治安は益々明朗化する一方、敵大行山區の共軍に甚大なる衝擊を與へてゐる

# 敵兵失四萬餘
## 山東、華北等一月中戰果

【濟南廿七日同盟】山東、華北、蘇北各地域にわたり討伐を續行する○○部隊一月中の綜合戰果左の如し

內譯(括弧內は共產匪關係) 交戰回數二四八(一七〇) 交戰敵兵力約五萬八千(約六千) わが方に收容せる敵遺棄死體三三五三(一五七三)、俘虜六八九(一三〇)、擊滅せる敵施設 兵舍三(一)、擲彈筒二(一) 鹵獲品小銃一二八(四七四)、同彈藥一九九〇八(三三四〇)、拳銃一七三(五〇)、自動小銃五(一)、輕迫擊砲三(一)、山砲一二(五八) その他多數

# 敵攪亂兵を剿滅
## アガツにゲリラ隊を攻擊

【○○基地廿七日同盟】北東ニューギニヤ方面における戰局の膠着に躍起となつた敵は最近西南ニューギニヤのエランデン河口附近アガツ方面に攪亂兵を潛入させ、ゲリラ的活動を開始せんとしたがこれを察知した我が○○隊は一月廿八日より行動を開始し、千古の密林と濕地帶を踏破、敵前面に出で果敢な攻擊を加へた結果、これを完全に擊滅、敵の野望を未然に封じた

なほアガツ部落は蘭領西ニューギニヤの西南岸エランデン河の北方ウツムブエ河口の左岸に位し、人口約三千マヌウエ族の首都である

# 在支米空軍 ナムディン來襲

【ハノイ廿七日同盟】在支米空軍は廿七日午後三時廿五分一百五十三機をもつてハノイ南方約八十キロのナムディン附近に來襲、銃爆擊を行つたが人畜被害なし

# 亞外相を任命

【リスボン廿六日同盟】ブエノスアイレス來電=アルゼンチンで問題の外相にはディエゴ・ムソン・マソン將軍を任命した旨廿六日發表した

半煉齒磨 ダイカ
藥用クリーム

感冒 鎭咳 セキミン 散劑 液劑
(各百貨店有名藥店ニアリ)
感冒の咳で痰が切れにくい時！ 喘息で苦しい咳がつゞく時！
定價 一圓三〇 二圓五〇
發賣元 大阪市東區平野町二丁目 笹虎製藥株式會社

婦人俱樂部 三月號
☆擊ちてし止まむ☆ 三月十日は陸軍記念日
米英の婦人を擊て…友清大佐
對談 戰友愛 中村
傷病部隊異狀なし…山本和夫
日本婦道記…山本周五郎
讀物 かくて神風ぞ吹く…菊池寛
新連載小說 娘・妻・母…富澤有爲男
更生洋裁(型紙の作り方)
新入學兒童の學用品一揃ひ
素人の馬鈴薯多收穫法
主婦の防空必携
決戰育兒講座
腕編征服講座
春の婦人子供ブラウスの作り方
大日本雄辯會講談社

丸善株式會社
谷川英一著 漁獲物處理 A5判四〇四頁 價(稅込)六・七八 三月上旬發賣
本書は簡單且つ科學的に漁獲物處理の全般を解說し、理論及び技術を分かり易く解說してゐる。
マグネサイトと其製品 A5判三六八頁 價(稅込)六・二三 三月中旬發賣
本書は世界に於けるマグネサイトの主な產出地の概要とマグネサイトを多少でも使用する製品を網羅せるもので、その用途、品質、製法等に亘り極めて詳細に解明してゐる。

淺野晃 詩篇選釋 第二卷 B6判 價一・九〇
ベンヤコブ 書 註解
續軍醫轉戰 覺書 B6判 三五二頁
長崎書店 東京神田三崎町一ノ三

新刊 重版
鶴見祐輔著 後藤新平傳 滿洲經營篇 上・下 臺灣統治篇 上・下

太平洋協會編 ニューカレドニア その周邊 A5判上製 價七・四〇
ニューカレドニアは軍事的には米アメリカの根據地として、經濟的にはニッケル其他の鑛產資源の豐富な島として重要性を加へつゝある。本書は本島及周邊に關する我國最初の權威ある綜合研究。
太平洋協會出版部 東京日比谷市政會館內 振替東京一九一七九二

國民古典全書 日本文學報國會編纂 中央公論社發行
第一回 第五卷 二十五日刊行
刻下國民必讀の古典を網羅 斯界碩學の權威總力を結集
本文―學界最高の成果に基づく底本に嚴密なる校訂を加へ、最も信賴すべき定本を作成す。
頭註―正しき國典の正しき讀み方を主眼とする本全書は、最も周到なる頭註を附し、讀解の便に資す。
解說―傳統究明に傾けた解說は、學界の最高指標を示す。
第一回配本(三月下旬發賣) 古事記・祝詞・宣命 澤瀉久孝 次田潤 金子武雄
申込規定 體裁―B6判 本文五〇〇頁 上製本 カバー附 價―四圓四十錢 申込―所定の申込書に記入の上、必ず最寄書店にお申込み下さい。締切二月二十九日(嚴守)

教育科學社 東京小石川區林町七〇 振替東京一六二八〇五番
在庫品(全國書店へ御申込を乞ふ)
水野武夫著 戰爭と食糧 價一・七〇 〒・二〇
三井春生著 征空物語 價一・五〇 〒・一五
前田偉男著 偉人の母と妻 價一・六〇 〒・一〇
三浦ヒロ著 女教師の手記 價一・六〇 〒・一〇
前川峯雄著 養生訓考 價一・三〇 〒・一〇
小澤恒一著 青年と教養 價一・六〇 〒・一〇

# 立派な軍馬を戰線へ

## 全鮮に健馬報國運動

### 來月一日から

南溟に北溟に凄絶な航空決戰が繰返され一機でも多くを前線へ送らうと、銃後はいまや總立ちとなつてゐるが、一方猛烈なる地上決戰に缺くことの出來ないのは、自動車も戰車も通はぬ山岳沼澤地帶通過の、運搬機動に重い役割を擔ふ強力性ある兵器"軍馬"で、近代戰鬪の様式が如何に機械化されても"軍馬"が戰鬪に占める地位は寧も揺がず、むしろ益々その重要性が叫ばれて來てゐる、しかも今次大戰の特性は戰域の推移は千差萬化、戰場戰局の急轉回も豫測を許さず、戰域は熱帶地に及び大陸戰の機動等には耐へて優秀軍馬の維持必要數を常に確保しなければならず、特に半島が負荷する軍馬資源確保の使命は重大である、この重大要請に應へ朝鮮馬事會では三月一日から一ケ月に亘つて全鮮に健馬報國運動を展開、軍馬資源確保と愛馬思想の昂揚を計るとともにこれを口火として大東亜戰爭の完遂まで年々軍馬資源の培養なる積極施策を期する各種實踐運動を強力に實施することゝなつた

この健馬運動の發足にあたつて三月一日朝鮮神宮大前に健馬報國の祈願祭を執行、次いで馬事關係各部門から委員を選出、各官廳、會社、學校、團體等を動員して、徹底的に健馬報國運動を展開して軍馬資源確保の精神、實踐の徹底を強力に滲透める、そして運動の狙ひは軍馬即軍馬なりの精神を涵養し軍用適格馬としての素質を向上させるため、飼養管理、馴致、保護鍛錬、衛生に細心の注意を拂ひ、愛馬等にも一般國民に愛馬の馬事思想を注入、官付種馬、國有貸付馬等特に管理を強化させ朝鮮馬の資質を向上させ軍馬の供出に一段と力を入れ、何時にても"軍馬"として晴れのお召をうけて立派に役立つやう認識の徹底的強化をはかる

なほ馬の實情調査と愛馬の指導に力めるとゝもに、全鮮愛國班員に健馬報國運動實踐事項として、次のやうな回覽板を廻した

**實踐事項** 勝利の蔭には軍馬あり、軍馬は無言の戰士です、戰場に勝ち抜く爲には馬を丈夫に育て御役に立てる事を忘れてはなりません、それには次の事を守つて下さい

一、馬を丸々と肥らせなさい

二、與へる飼料でも工面して下さい、干草は大切な馬糧ですから、うんと作つて、澤山與へて下さい、水飼も勵行しませう

三、過度に重い荷を負かせぬやうにしませう

四、朝夕馬體の手入を怠らず、また休息時と休日を與へませう

五、時々馬具の點檢をし、傷ついたら安靜と治療を、又蹄鐵の改裝を忘れぬやうに致しませう

六、永く使はず放つて置かず、屋外の日光浴や適當の運動をして馬體を鍛へませう

七、廐舍をゆつくりとし、日光の射し込むやうに致しませう

# 勝抜くまでは頑張らう

## 大東亜のヨイ子三千の誓ひ

【東京電話】大東亜のヨイ子が皆でしつかりと手をつなぎ健康な明るく正しい大東亜を作らうと日本、中華、滿洲、フイリピン、ビルマ、印度のヨイ子三千が廿七日午後一時から日比谷公會堂で日本少國民文化協會主催のもとに開催された『大東亜少國民綜合大會』でお互に固い決意を誓ひあつた

協會理事長小野俊一氏の挨拶についで日本代表東京都櫻田國民學校五年生一木勲君、中華民國代表劉子麟君、泰國代表ボンラックさん、滿洲國代表寺澤子さん、フイリピン國代表カピヤプ君が交々起つて『私たちは大東亜の子です、大東亜全體が米英を倒すまでお互に力を合せて戰ひ抜きます、勝ち抜くまでは何も欲しがりません』と頑張りますと誓ふ

この後凛々しい大東亜少國民の決意を書いた一部を綴り代表者が第二部に入り舞台一杯に飾られた雛人形を日比谷國民學校兒童の手から少國民代表に一つ〳〵贈り和かな交歡を繰展した

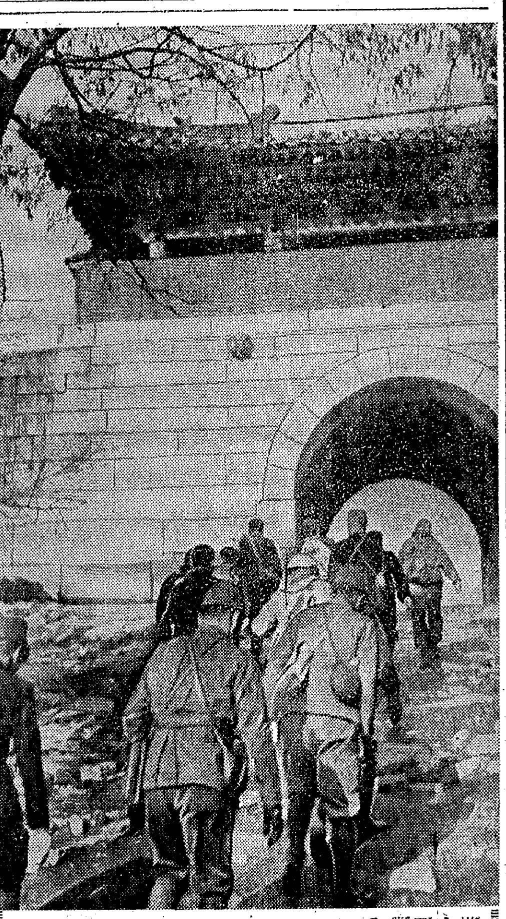

# 山に鍛へる

## 賑ふ府民強歩大會

岩石丸出しの山肌に映る陽光がめつきり柔かみを帯び木の芽もふくらんで春を呼んでゐる、街を取圍む屹立した山々が春を招き府民に鍛錬を呼びかけるとき、廿七日の日曜、京城府體育振興會主催の『年齢別府民強行登山大會』は絶好の鍛錬日和に恵まれ多數の參加者をもつて北漢山で決行した、午前八時卅分には巻脚絆、モンペ、枝なしの運ぶ軽裝で全員寄集の彰義門電車終點に集結、隊伍を整へて、峨々たる北漢山を右手に、北門の方向に鍛錬の第一歩を踏み出し新道、附近を一氣に登行突破、道標山を越えて險阻な山道に入つたこの時分から汗は快よく背筋を流れ、山に鍛へる府民は驚し大陸の重慶なる數々に踏み奥地へ、奥地へと進げまぐれ歩を急進してゆく、なほも強行軍を續行、やがて舊根巖附近の岩道を辿つて目的地に到着した、からして山に鍛へた府民は"元"で肉の氣分を味ひ、鍛へる大きな喜びを感觸して歸路に着した（寫眞は鍛へる登行隊北門通過）

# 集へ若人晴の檢査

## 現役志願は十七歳以上

半島の徴兵制は昨年八月一日世紀の感激をもつて施行され、それと同時に毎年滿廿歳の壯丁は徴兵の光榮に浴すると共に、滿十七歳以上廿歳未滿の者は第一國民兵として編入された。かくて待望の初の半島壯丁徴兵檢査は愈々四月十六日から開始され、七月末で完了することになつてゐるが、この半島初の徴兵檢査の光榮に浴する大正十二年十二月一日から同十三年十二月一日までに生れた本年滿廿歳の徴兵適齢に達しない者で一日も早く第一線に出動、憎き敵米英を殲滅せんと燃ゆる皇國の至誠に燃える滿十七歳から廿歳未滿の若人でも現役兵として志願することが出來、四月十六日からの一般徴兵檢査と一緒に檢査をうけることゝなつた

これは志願兵役、補充兵役、第一國民兵役に非ざる年齢の者（徴兵適齢を過ぎた者は除外）も現役として志願出來るといふ兵役法九條によるもので、世界に冠たるわが國民皆兵の大いなる溫情が溢つてゐるわけである、內地には陸軍特別志願兵制度についで半島の皇民にも特別志願兵制度が實現して、半島學徒も學徒出陣の光榮に浴した輝ある歷史をもつてゐたから決然志願をどうけて、壯烈なる戰局に腕を撫してゐた若人たちも徴兵までは待遠しいといふ際肉の嘆はこゝに解消されて、一日も早く第一線に出陣する道が拓かれてゐるわけで、更に徴兵適齢が滿十九歳に引下げられた內地人の若人とも肩を並べて入營の光榮に浴することになるのだ

徴兵事務局では初の徴兵檢査に燃える半島若人の徴兵適齢者に準備萬端を整へて所在不明の徴兵適齢壯丁調査を三月を期して一齊に實施すると共に、この徴兵適齢未滿の若人が現役兵として志願し得る國民皆兵の精神、趣旨徹底を期してゐるが、志願の赤誠に燃える半島若人は、願書及び身上明細書を寄留地の當該徴兵官に提出するか、或ひは直接寄留地の兵事部長宛に提出すればいゝわけで、その提出期限は徴兵檢査開始前迄となつてゐる

# 白紙の金鵄

## 『應徴有功章』など制定

【東京電話】必勝增産戰士として愈々期待される應徴士に對して國家として資金の保障をはじめ徴用家族援護に最低保障をする徴用援護扶助規則があり、また徴用援護機關として徴用援護會などあり、勤勞を國に捧げる人々を讃へるいろ〳〵の温かい施策が行はれてゐるが、厚生、陸、海三省では今回これら應徴士の中で成績優秀な者、功勞卓越したもので應徴或は徴用解除せられた時與へる『白紙の金鵄』ともいふべき『應徴有功章』を授與することゝなつた、これは東條首相が強調する皇國勤勞觀の精神を力強く具體化したもの

**應徴有功章** 從來の勤勞顯功章が多年にわたる勤續者を條件としてゐるため、應徴期間の比較的短い應徴士には受けられる機會が少かつたのが今回この制定により應徴士だけには別個に國家の表彰の道を開いた譯である、應徴服務、工場、或は事業場などで、功績が特に卓越してゐると認められる時、厚生大臣が表彰狀をつけて授與する

**賞狀** 徴用の本義に則り、その本分を盡し他の模範とするに足るものに厚生大臣から授ける

但し左の如き場合には有功章も賞狀も授けられる資格はない

一、禁錮以上の刑に處せられたもの

一、勞務指導者と直接指導者の

一、故意者で作業規律を亂さないもの

一、減給、譴責、休暇制限、出勤停止などの懲戒處分を一年以內に受けたもの

一、應徴者勤務に付き訓告、譴責の懲戒處分を受けたもの

**應徴章** これは徴用期間一年以上（三日以上）を經過して解除される時に授けられるもので、應徴中にその任務を完遂したものは、厚生大臣から『應徴有功章』を授與される

またこの表彰は業務上死亡した者にも授けられる

# 必罰方針

## 懲戒の措置も決定

またこの表彰規定と裏返し一應徴士を懲戒する措置要領も同時に決定した、これによると事業主の行ふ懲戒や警告によつては改悛の兆の見えない時に左のやうな基準で罰せられる

**訓告處分** 左記に該當するもので

一、事業主や場長で就業の實を擧げず、または應徴不行届の者

一、應徴士たる名譽を損ふやうな行爲があつた者

**譴責處分** 左記に該當する者で、時に處罰の必要がある時は地方長官は譴責狀を發する、同時に事業主はその者に對して減給、勤勞休暇制限、家族手當支給制限等の處分をさせる

一、訓戒や譴責をしても改悛の兆のない者

一、減給、勤務休暇制限、家族手當支給制限などの處分をする必要ある者

# 結核と取つ組む

## 期待される城大の生活調査

決戰を勝ち抜く要諦の一つは強健なる體力にある、殊に國家の要請こそ國力培養の根源である、早くから學業內の若き學徒の保健問題と取つ組み、結核早期發見に努力して來た城大保健所では積極的な結核豫防對策の手を活かして、京城府內男女專門、中等學校にも結核豫防對策の手を差し延べ、昨年九月から三ケ月に亘る城大學徒の集團檢診を八千名に對しレントゲン、血沈、ツベルクリン、BCG、精密檢査を實施したが、一方結核と社會生活との關聯性を把握する資料として、これら檢診をうけたものに『健康狀態調査票』を配布、日常起居する室、食事の狀況、勞働、運動、交通狀況、既往症、自覺症狀、嗜好、睡眠時間等日常生活の全般に亘る部門を記入せしめたが、この生活調査は集團檢診と照合せて結核の經過、症狀と生活環境との關係、結核感染と生活環境の關係を知る上に貴重な資料となるもので集計が期待される、なほ各學校からの調査票も略ぼ揃つたので同保健所では密と照合的な統計に着手し遅くとも今秋までには纏めこみである

# 腹藏なき意見交換

## 在城地主懇談會開く

戰時糧食生産擴充の要請に應へ全鮮地主の積極協力を促すべく、既に在鮮大地主協力懇談會が開催されてゐるが有以外の有力地主にも協力方を要請して食糧增産に努めるべく廿五日午後四時から京城商工會議所に在城地主懇談會を開催した、總督府からは田中農商局長はじめ、各課長、道側よりは農務課長ほか府內在住地主の側から多數出席、農商局長挨拶あり、農商局の基本方針及び金融問題に關して懇切な說明あり、ついで懇談に入り地主側の腹藏なき意見の開陳と之れに對する當局の懇切な說明あり

主なる懇談事項次の通り

**地主** 生産責任制の遂行上小作人に對する地主の統制力を附與されたい、このためには農地令を改正すると共に末端における舍音の頭の切替を行ひ小作人側の觀念を改められたい

**鹽田農商局長** 地主が、……るやうになつてゐる、しかし農地令の運用と末端官吏の切替についても充分善處する

**林農務課長** 肥料や農具の配給も原則としては小作人に配給するが特に地主を通じて配給すべく考慮して

**地主** 農民の食糧確保のため供出米の過剰を改められたい、小作人から地主への小作米も一旦地主が受取つて供出したい

**岸糧政課長** 生産者の食糧確保については慎重に考慮してゐる、昨年の事前割當も其ためであるが凶作だつたゝめ所期の効果を擧げ得なかつたのは遺憾である、今後この點に關しては特に留意する積りであり責任感を供出すればある

**地主** 生産者に對して出來秋にあるだけ食ふといふ傾向を是正し平均的に消費するやう指導されたい、本府も還元配給に付て考慮中である、小作米の地主よりの供出は農場の如く嚙つてゐるのは兎も角、その他は實際上困難である

**地主** 自給肥料の増産を要求されてゐるが地方では山の取締りが過重に過ぎ綠肥の採取が困難である

**農商局長** 鑛工局と連絡をとつて萬全を期したい

**地主** 管理料が一割二分となつてゐるが高過ぎはしないか

**農商局長** 管理料は適當と考へる

**地主** 責任制遂行に關する地主の執るべき具體的方法について御指導願ひたい

**農商局長** 近く發表しておしらせする積りである

# 正夢一萬圓

## 第二回定額貯金きのふ執行

—75734—

一萬圓の正夢を乗せて第二回割增金附定額貯金共同抽籤は廿七日午後零時から遞信本局局內講堂で田中遞信局長ほか郵便局關係官および參加金融團體各代表ら立會の下に厳粛に執行された、國民儀禮の後ら田中遞信局長挨拶、渡邊貯金保險課長から抽籤方法の說明あつて抽籤に入り記號および番號を抽出した結果、財十記號中『ち』『り』『ぬ』『を』『ね』『は』第五記號の七五七三四號は一萬圓を獲得することになつた、なほ割增金は右の如く特等一萬圓一本、一等千圓八本、二等百圓五百五本、等外二十圓五本のほか三等十圓一萬本であるが、右當籤割增金は來る三月廿日からそれぞれ預入取扱局で支拂を開始する

なほ一等當籤番號左の通り（各組共通）二五九六五、四九九、二、七八三八六、五七一九一、五七三三五、二二一五三、四九七〇四、五〇三八二

## 卒業式

京城府內各中等學校本年度卒業式は左の日程で擧行する

京城中學校＝三月一日午前十時 ▲龍山中學校三月一日午後一時 ▲中央中學＝三月一日午前十時 ▲東新國工學校三月三日

## 女性の職場挺身壯行會

【新京電話】本年度在滿日本人女學校卒業生の約八割は生産部門の戰士として家庭職場入りをするが、彼女達の就職第一歩を飾つて壯行會を擧行し、職場は我々の手で固めようとする乙女の意氣を昂揚するため、滿洲國勞務興國會では同樓三月中旬新京、奉天等主要都市各地區毎に盛大なる女子職場挺身隊の壯行會を開催し、その實況を全滿中繼放送して女子の職場出陣の意氣を昂揚する

諸留朝鮮官會議所　本府調査官諸留寛氏二男正一郎君は豫て京城三浦病院で病氣療養中廿七日午後五時廿分死去、享年六、告別式は廿八日午後四時京城新堂町二五二ノ九九の自宅で執行

## ラジオ　28日

**第一放送** 朝▲七・〇〇國民學校放送『一年生の時間』日本の母小川一郎▲一一・四五勸場同盟

晝▲〇・二〇管絃樂、合唱東京放送管絃樂團▲一・三〇放送所の時間『俳句の味ひ方作り方』尺八獨奏水越

夜▲六・〇〇少國民の時間シンブン國民合唱『闘ふ花』▲六・五〇（現）決戰生活手帖『家庭菜園の工夫』（一）佐野美好、（初）米英撃滅日本放送合唱團▲七・〇〇講演、放送劇『勝利の實』▲九・〇〇ベルリンよりドイツ通信

**第二放送** 夜▲六・五〇國民の鍾▲七・二〇子女の理解及び就職問題、國史物語『櫻木左内』、京城公立高等女學校合唱團▲八・〇〇（朝）米英擊滅國民歌謠『われらの歌』時事解說▲九・〇〇初步朝鮮語講座國友尚子

# 最前線に働く喜び

## 緬印國境に日本女性の座談會

【ビルマ〇〇發】大東亜戰爭の西の最前線ビルマ方面に應募兵の士氣はアラカンにあがる國とともに益々旺盛、火と燃える米英撃滅の鬪魂は既にして全印度を壓するの勢がある、記者は前線の〇〇陸軍病院に働く女性五名と〇〇病院に働く女性四名の出席を求め『最前線を語る女性座談會』を開催した、以下は前線に働くやさしい女の身を以つて第一線に奮鬪、南方の熱砂に立ち働く喜びを語つたもので、最後に前線の奮鬪を銃後へ送る限りである

語る人

▲〇〇陸軍病院

青島美都江（二三）群馬

鈴木とよ（二二）同

田中美津子（一九）大阪

上野山孝子（二三）京都

松澤麗子（二二）同

▲〇〇病院

小松千代子（一九）滋賀

五藤政子（二〇）同

竹森照子（二七）福井

山下かずゑ（二八）岐阜

**記者** 大東亜戰爭も愈々文字通り食ふか食はれるかの決戰段階に突入しました、いまこそは世界史的な秋であり、皇國の興廢を決すべき段に世界の運命を左右する決戰の場所であります、最前線ビルマの第一線で特に女性の身を以てこの場所で働かれるといふことは誠に貴いことだと思ひます、この際この國で見、この地で感じたことをお話し願ひたいと思ひます

**上野山** 女ではありますが、この大きな戰爭の現實に直接に觸れたいといふ氣持で志願したのです、第一線の兵隊さんの苦勞やとにかく前線で働きたいといふ氣持からですが

**青島** 私もどうせ南方へ行くなら少しでも戰爭を實感に感じられるやうな所へ行きたいと思つたのです、でもこゝへ來て見て今度の戰爭の苦勞でないことが本當に分つたやうな氣がします、武力戰だけでなく經濟戰であることが本當の戰だといふことをおそまきながらしみじみと感じます

**上野山** それに裝備も佳いとマといへば年中汗がタラタラ流れるやうな國かと思つてゐましたが

**鈴木** 內地で思つてゐるより非常に明るい感じがします

**記者** でもあなた方が內地で想像してをられたビルマと實際のビルマは可成り違ふと思ふのですが……

**山下** 仕事の上から前線らしく苦勞も多いのですが、それだけに張り合ひがあり、自分も兵隊さんとともに戰つてゐるのだといふ心持になります

**田中** 今までビルマといふ國にはやちよつと困難ひましたなどといふ形容詞がついてゐましたけれど來て見るとそれ程でもないやうに感じます

**松澤** それに建設の方もどんなに進んでゐるかと感じませんでした、驚ひながら建設するといふこともやらうと思はば立派に出來るといふことが分りました

**竹森** 私達から見ましても隨分氣候的にはよくなつてゐるが、今年なんかベストで死んだ人は殆どありません

**記者** この建設といふ點についてはビルマ人や印度人なども よく協力してくれてゐるやうな方の彼らに對する感想は

**上野山** 親切は何となくおつかないやうな氣もしましたが、だん〳〵つき合つて行くうちに本當に兄弟のやうな親しさが湧いて來ます

# 宛ら兄弟の親しさ

## 嬉し日本への信頼感

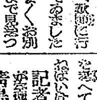

**小松** 私達の前の病院にはカレン人の看護婦が澤山働いてゐましたが、この人達はそれこそ本當の妹のやうな感じがします、私達が〇〇からこゝへ移動する時も移動を中止して下さいと毎日のやうに泣いて嘆願してくれましたし、朝の移動がちよつとした身振にも日本に對するこの人達の信頼感が親切に感じられました

**田中** それから日本の兵隊さんの匂ひが好きだと言つて物を買つても、大抵用は足せます、子供達が兵隊さんと一緒に『愛國行進曲』や『日の丸』を歌つてゐる場面も隨分見ましたがこんな子供達が大きくなつたら本當に美しい立派なビルマが出來ると思ひました

**竹森** でも時々面白いビルマの兵隊さんが『オイ娘を知ったか』といふやうな言葉を使ひます、矢張り現地人は本から少しも口から學ぶ習合が多いので言葉も略へて失禮な言葉を使はれるのは困ります

**記者** 所で言葉の方は

**青島** 何だかこれはいけないのかこれはいけないのか自分でもさつぱり分りません、でした、何だか不自由な時はかなりまごつきましたが、このおかげでピンコで病院に入るまでの言葉がゆれて困りました

**上野山** 國が初めてのことでしたので一寸本當のやうな氣がしませんでした、思想や言葉の習慣の點でも非常に珍しく印象に殘つてゐるんですわ

**五藤** 大體空襲の時は非常に落ちついて、ゐらつしやるのです

**記者** 病院の方々は隨分忙しいでせう

**五藤** 病院のあなた方は空襲の時はどうされるのですか

**小松** 空襲が非常に近くなれば足手まとひとなる患者さんは隨分移しておかなければならぬので一番大變なのは私達が患者さんを連れて避難することですね、でも避難しても一尺でも一尺でも低い所へ伏せるやうにしてゐるのです

**山下** 特殊病室の場合は伏せる方法などが必要でせうが、一般の人々には防空壕が必要です、それから內地では床の下へでも防空壕を作つてゐるとか聞きましたが、それから防空壕を作るのに何の遠慮も要らないと思ひます

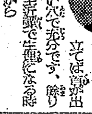

**記者** 一般病院のあなた方は空襲の時はどうされるのですか

**小松** 動かせない患者さんについてゐる人は非常に辛いのですがそれも逃げないやうにしてゐるのです、でもやはり逃げないでゐる人は中々まじめで……

**竹森** 防空壕の中で患者さんの傍にゐるのですが、どんな危險な時にも患者さんを離れないやうにといふ氣持で看護してゐます

**五藤** それは空襲とは關係がありませんが高熱のため譫言を言つてゐる患者さんの看護は大變ですが、その時はもう一生懸命で

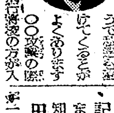

**記者** 隨分苦しいこともありませうけれど又あなた方だけが知る樂しみもありませうね

**田中** 矢張り內地からの手紙が一番嬉しいです

**上野山** さうですね、物質的な慰安よりも精神的な慰安の方が有難いです、內地も相當忙しくなつてゐるのは分つてゐるのですから、形式的な慰問袋より心のこもつた手紙の方がどんなに嬉しいか知れません、この氣持は兵隊さんも同じことだと思ひます

**山下** それから內地の方には叱られるかも知れませんが、慰問文はなるべく藝術物でないのが來れば嬉しいと思ひます

**竹森** さうですね、この邊りにはベストが流行つてゐて現地の寸暇にホツト息をつかして見れるやうな映畫が見たいです、これは決して贅澤的な『甘い物』が見たいといふ譯ぢやないんですけど

**松澤** 本も現地にはあまりありませんので、何でもいゝ送つて頂くならば藝術の雜誌を送つて頂ければ有難いです

**記者** よく判りました、あなた方のお氣持をそのまゝ內地へ傳へます、どうもありがとうございました

痔と扁桃腺炎に　頑症の　外用　カミツクス　（文庫）　山田商會　新葉書

寒行ほうじ茶

アマツの粉　コナ　白粉 アマツ粉　すでに思ふ存分大下さいませ・つやがとつても町出へ勤めたいまし・いい香

朝鮮名産　人參精茶

教育レコード　京城驛前　明時堂

ぢ　東方醫院

清酒　金剛鶴

日本ニュース　第一九五號（內容）決勝、今ぞ一億總進擊　社團法人日本映畫社　社團法人朝鮮映畫配給社

月やく　とゞこうりお困りの方や御心配の人に　中尾本家

ピボイラー　カタログ進呈　巴商會　大治場　工場給湯

軍教用品一式と木銃　株式會社東京進軍堂　本店東京　支店大阪・熊本・函館

東宝　三月九日紅系封切　あの旗を擊て

いま、なるべく節約して大切にお使ひ下さい。よくのばす事、むだな所につかないやう工夫で半分で、もすむやうに。　パピリオクレーム

陸海軍人となりたい人へ　日本軍事教育會

漢城工業學校　生徒募集　京城府北阿峴町　漢城工業學校生徒募集事務所

咳にムゴホン　無限製品

恩給金庫　出張取扱　三月六日同七日　恩給金庫京城支店

女性毎月　花柳病専門　恒松醫院

若草劇場　飛行機を造れ　日本ニュース　巨鯨傳

朝日座　爆笑萬歳大會

浪花館　日本ニュース　武藏野に鍛ふ　母の記念日

和信映畫館　ラバウル、ニューギニア攻防戰　擊ちてし止まむ

新富座　出世餅　鞍馬天狗

城南劇場　日本ニュース　文化映畫　母の記念日

東洋劇場　朝鮮樂劇團

桃花劇場　上海の月　軍犬物語　日本ニュース

大陸劇場　日本ニュース　税と生活　菊池千本槍

第一劇場　劇團黃金座公演　洪吉童傳

京日劇場　醫國公隊　今日の戰ひ　日本ニュース

中央劇場　日本ニュース　菊池千本槍

城寶　日本ニュース　税と生活　菊池千本槍

京劇　日本ニュース　飛行機を造れ　巨鯨傳

喜樂館　日本ニュース　文化映畫　マレー沖海戰　出征前十二時間

明治座　飛行機を造れ　日本ニュース　巨鯨傳

夕刊 京城日報

# 鑛工生産責任量 三月十日 各道部長會議で明示

鑛工業の飛躍的擴充と重要資源の迅速なる開發を要求してゐるので總督府は愈々新年度より鑛工生産責任制を實施することゝなり三月十日總督府に各道鑛工部長會議を開會、生産責任制實施とこれが責任量の明示をなすことになつた、責任量のうち工業生産については比較的容易であるが、鑛山關係は鑛況關係から見透し困難な事情もあるので重點鑛山のみを總督府が直接割當、中小鑛山については各道の責任において割當しめること…

# 本年産繭五百萬貫 供出責任量は二百五十五萬貫 本府で確保對策協議

蠶絲生産責任制實施に伴ふ各道蠶業主任官會議は廿八、九兩日總督府に開催十九年度産繭五百萬貫、供出責任量二百五十五萬貫の確保對策につき打合せを遂げたが第一日は午前九時半開會、林農務課長挨拶により開會、龜田農商局長以下關係官、湯川技師、北瀬原蠶種製造所長、佐藤檢査所技師、北瀬京畿道技師以下全道主任官出席、先づ龜田農商局長より決戰下蠶業の重要性を強調する訓示あつて朝鮮蠶絲佐藤中佐の講演を聽取、諸般の指示事項説明あつて指示事項に打合事項につき協議したが、廿九日も引つゞき午前九時半開會午後は蠶絲統制會社で懇談會を開催の筈、指示事項並に打合事項次の通り

◇指示事項＝▲産繭生産責任制實施▲桑條皮の供出

◇打合事項＝▲蠶業増産對策1蠶業指導地區の選定2蠶業指導員及び補導員の設置3指導の重點4共進會の開催▲蠶種の製造割當▲優良品種の急速普及…

## 全國司法長官に拜謁仰付らる

【東京電話】天皇陛下には廿八日午前十時宮中西溜ノ間に出御あらせられ、今般司法長官會議に參集の岩村法相以下百二十七名に親しく拜謁仰付けられて入御…

## 抗戰施設を覆滅 晋察冀邊區 中共軍を掃蕩

【北支前線廿六日同盟】徹底抗戰を呼號、冀中地區に執拗なる蠢動を續ける晋察冀邊區第八軍分區中共軍に對しわが精鋭諸部隊は廿一日夜半を期して猛烈な掃蕩戰を開始した、即ち江田部隊の精鋭は廿一日の曉闇を利して敵第四十一地區の蠢動主力…を急襲した處、敵は早くも分散戰術により敵東北方石橋道に遁走したので先鋒部隊はこれを急追中である、また敵の一部が下馬頭より西進して馬家莊附近に集結中との報に接したわが各部隊は廿三日早曉敵…を急襲、…附近各地に進出し…の敵據點を剔抉掃蕩して敵の根據地抗戰諸施設に多大の損害を與へた、同期間中におけるわが西田、松本、薩摩、兒玉各部隊の綜合戰果左の如し

覆滅した地下壕 十四 小銃 四 擲彈筒 四 手榴彈 卅四 地雷 八

わが方に數倍せる敵屍を遺棄、その他多數

## 黄興農部大臣參內

【東京電話】今般來朝中の滿洲國興農部大臣黄富俊氏は廿八日午前十時王滿洲國大使とともに宮中に參內、鳳凰ノ間において天皇陛下に謁見仰せつけられ、謹んで來朝の御挨拶を言上、恐懼退出した

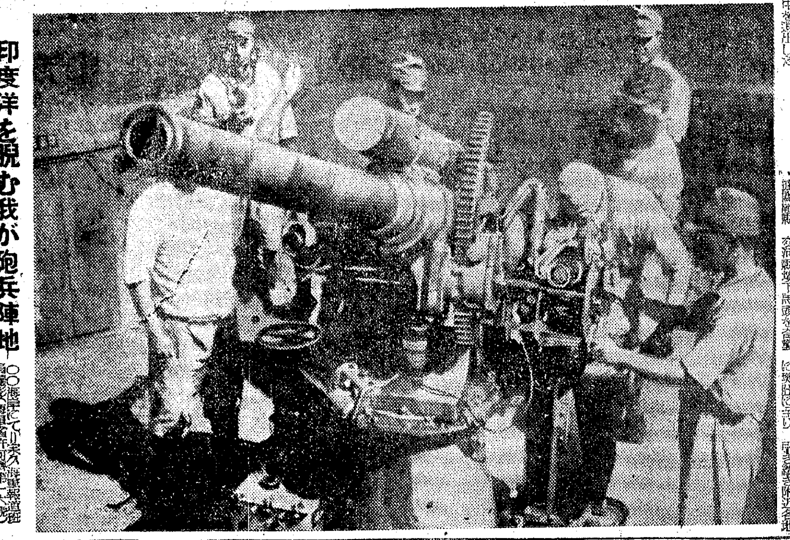

印度洋を睨む我が砲兵陣地 ○○海軍にて山本（久）海軍報道班員撮影（海軍省許可濟第一六號）

# 攻防戰最後段階へ 敵、ナケドーク峠の苦戰を認む

【リスボン廿七日同盟】アラカン戰線ではブチドン北方のナケドーク峠近傍地區で依然激戰が續けられてゐる模樣だが、ニューデリー來電によれば、アラカン戰線に作戰中の英第十四軍の一將校は戰況につき次の通り言明した

ナケドーク峠の攻防戰は今や最後的段階に突入した、日本軍は過去十六日間にわたつて同峠を俯瞰する重要高地を占領してゐる、同高地は日本軍のためナケドーク峠を占領しようとする反樞軸軍の作戰は阻害されてゐる

またマウントバッテン司令部の公表によれば、日本軍はブチドン、モンドー街道の北方地區でも攻撃を續行中であり、さらに中部戰線チン丘陵地區でも兩軍偵察部隊の衝突が行はれてゐるといはれる

## 司法長官會同

【東京電話】臨時司法長官會同は二十八日午前八時半から司法省大會議室で開催、岩村法相以下七次官、秋山東京控訴院長、佐々木民事、島刑事各東京地方裁判所長、一木東京檢事正ならびに大阪院長から長崎院長、松阪檢事總長、本省側から大森次官以下の局課長列席、岩村法相から訓示があり、ついで同九時半一同宮中に參內天皇陛下に拜謁仰付けられた上退出、官邸で東條首相の訓示を受けた、なほ會同は二十八、九兩日にわたり首相官邸で國際情勢、軍需生産狀況などに關し主管大臣または關係官より聽取したる後、國務と懇談、更に司法長官として協議を行ふ豫定である

## 滿洲農地開發公社を設立

【新京廿八日同盟】本年度より新施を見る國策的緊急農地造成計畫遂行のため滿洲國政府は從來の滿洲農地開發會社を改組擴充して新たに滿洲農地開發公社を設立することとなり着々これが設立準備を進めてゐたが二十八日開發會社の改組および新公社設立に關する諸手續を終へ、同社は三月一日設立を見ることとなつた

## 戰爭 航空機の猛威 陸戰の王者 戰車をも慴伏

海上で淡の王者戰艦を壓倒し去つた飛行機は陸戰の王者たる戰車をもその傘下に慴伏せしめてゐる。いかに強力な機甲部隊と雖も敵の制空權下ではまたは味方空軍の掩護なしには、いかなる行動も不可能になつた。戰車に對する飛行機の優位が證明された最初の例はスペイン内亂で一九三七年三月十二日約數一千餘にのぼるフランコ軍の戰車部隊及び車輛の大集團はガダラヤラにおいて政府軍の飛行機百三十機に徹底的に撃破され…四百台を失つた戰例もある

しかし空軍對戰車の決鬪は世界最大の機甲戰場たる獨ソ戰において最も本格的に展開されたといへる。開戰第一年獨軍の如き獨機甲集團の猛威に戰慄した赤軍にとつて最大の急務は戰車に對する強力な攻撃武器の整備にあつた。スターリンは四一年十一月の革命記念大會で率直に『戰車及び空軍における獨軍の優位』を認め、これを破碎する唯一の手段は『戰車』『對戰車用飛行機』であると叫んだ。今次大戰では精強無敵を誇れる獨機甲部隊すら敵空軍のため屢々苦い目に遭つてをり、フランス戰線で二千台の戰車部隊が佛空軍の攻撃を受けて一擧に…

この對戰車用飛行機といふ新兵器の正體はまだ明かでないが、機首に三〇ミリ程度の機關砲を備へた獨軍の細長い双發機で、急降下爆撃機と重戰鬪機の合の子のやうな性能を持つてゐるらしく、最近の外電によると獨空軍は地上攻撃用戰鬪機としてヘンシェル一二九型双發重爆撃機を使用してをり、同機は低空で飛ぶに優れた威力を發揮するやう設計され、高度の低い空を自由自在に飛ぶことの出来る」と報ぜられてゐるが、これには赤軍の對戰車用飛行機の活動が相當參考に供されてゐるのではないかと察せられる。地上すれ〳〵の超低空飛行で敵に肉薄し、敵に反撃の暇を與へずこれに猛砲撃を浴びせる急襲戰法は正に新戰車機の獨擅上である

現在の戰車は從來比較的薄かつた上部の装甲を増し、高角機關砲を備へるなど對空防禦に苦心を重ねてゐるが、機動力において絶對的優越性を持する空軍に對してはやはり空軍力をもつてする以外に對抗する方途は考へられない、殊に對戰車攻撃機のやうな飛行機の出現をみるに至つた今日では獨軍部隊と雖も…機の撃墜が不可缺となつたのである

歐洲戰線を壓する獨空軍の精鋭

## 警官の努力に感謝 北邊巡視 丹下警務局長談

【清津電話】北邊警備の警察官巡視のため廿二日來道した丹下警務局長は加納咸北道警察部長の案内で廿四日西水羅を振出しに三日間にわたり背をさす酷寒北門の護りに日夜挺身する國境警察官の敢闘振りを親しく視察激勵廿七日午後六時三十分清津着列車で清津に歸着直ちに自動車で本府に向つたが、車中次の如く語つた

富寧、羅津、雄基、西水羅、慶源など各警察署をはじめ國境第一線の駐在所を廻つて來たが各地とも酷寒を氣力で克服して全く不眠不休、治安維持に民衆の指導にあるひは增産に率先垂範してゐる有様は實に涙ぐましいものがあり、かくてこそ皇國警察官だと感銘した、わが國境の警備陣は正に鐵壁の一語に盡きる、咸北道が特殊地帶であることは今更申すまでもないが、それだけにその任務についての警察官の勞苦は並大抵のものではなく、凍傷を痛めてゐるものさへあつたことは同情に堪へない、しかし現地の職員は何の不平もなく、默々として警備の實績を擧げてをり、この滅私奉公ぶりには唯々頭が下るばかりだつた、この上は問題の警察官待遇改善をぜひ實現させて、この勞苦に報いたいと思ふ次第である

なほ同局長は同夜は朱乙温泉に一泊、廿八日午前十時の飛行機で羅南に歸任した

# 軍需生産は跛行 米英、その顯著に惱む

【ストックホルム廿七日同盟】アメリカの軍需生産は今や頂點に達したが軍需物資の生産狀態は一方において重點を充してなほ相當の餘剩を生ずる場合と他面補給困難なるものに分れ生産の跛行は著しくなつてゐる、アフトン、ブラデッド紙によれば

イギリスにおいてもアメリカ同樣軍需生産の一部縮少が行はれてゐる模樣である、米英側の過剩物資の代表的なものは銅、アルミニユム等であらう、生産跛行の證左としてイギリス側では航空工業に對する增員の必要から除隊して働いてゐる青年が再び軍隊に入るといふことが見られる、アメリカ側では高機を備へられたゴムの生産が最近になり、鐵鋼および造船が手控へられるに至つたことが擧げられやう

ワシントンからの情報によると本年一月中のアメリカ人造ゴムの生産高は五萬トンに達し下期は七萬五千トンの月産を實現する可能性ありといはれるが、一方アイアン・エージ誌によるとアメリカの鐵鋼生産高は昨年が絶頂で本年は可成り減少するものと豫想されてゐる、本年第四、四半期においてはその減少は特に著しいものが豫想され各製鋼會社は海軍の註文取消しが行はれるだらうとして戰々兢々としてゐる

本年一月中の造船高は百廿四隻と昨年十二月の二百八隻に比べて大幅の減少でこれは一九四三年二月以來の最低記録である、自由型から戰勝型への轉換で手間取つてゐるためといはれ、造船の減少はあながち計畫的縮少とも見へず海事委員會當局もあるとしてもこんな遲い造船能率ではどうしても軍事的必要を充すことはできないと警告してゐる

## 米、人的資源不足を暴露 兵員確保に徴兵延期者再調査

【リスボン廿七日同盟】ワシントン來電＝ルーズベルトは廿六日職業上の理由による徴兵延期者に關する命令を發した、これによると…徴兵延期されてゐる者について再調査を行ひ、至急現在不足してゐる…萬人の兵員を補充することになつた…民間は農業勞働者の徴兵延期規定を厳格化してをり、この制度により徴兵延期を受ける者は實に五百萬人に垂んとしてゐる、ルーズベルトは右命令公布に當り本年の戰局は極めて重大なるものありと豫想されるが、しかも軍需動員は現在著しく困難となり、事態まことに容易ならぬものがある、余は軍隊の必要とする兵員を至急確保するため、即ち職業上の理由による徴兵延期者全部を再調査する必要ありと決定した、けだし職業上の理由ある者、特に青年に對し今まで餘りにも簡單に徴兵延期を許してゐたことが指摘されるからだと述べ人的資源不足を告白してゐる

# 獨の戰略態勢完璧 新鋭師團隨所に待機

【ベルリン廿六日同盟】獨軍當局は廿六日本年二ケ月の東部、イタリア兩戰線の戰況、空襲戰、海上戰鬪等を概觀し次の如く言明した

**東部戰線** 東部戰線においては赤軍が數地點で進出することに成功したが、獨軍の戰鬪能力はそれによつて弱つてゐない、凡ゆる徴候から判斷して獨防禦軍にこれまでよりも有利な態勢を提供する戰線が編成されてゐる

**イタリヤ戰線** イタリヤにおいては反樞軸軍は獨軍陣地を突破し、カッシノを經由してローマに到達すべく最大の努力を傾倒したにも拘らずその作戰は敵の有利には展開しなかつた、敵はネツソノへ新上陸することによつてローマ進撃を促進することが出來ると考へ、反樞軸イタリヤ派遣軍司令官アレキサンダーは二月一日をローマで迎へることが出來ると考へた樣子だがイタリヤにおける獨軍の戰鬪力は南部地區でも、ネツソノでも堅固に增大してをり、一方敵の海軍力と空軍力の大半は動きの取れない狀態に置かれてゐる現狀で、敵の希望は一場の夢物語り化してゐる

**空襲戰** ドイツの諸都市に對し反樞軸空軍が空爆を激化するといふことは敵が數ケ月に亘つて宣言して來たところであるから、最近における大規模襲撃に對して獨軍は何等驚くものではない、逆にその反撃に獨軍の對空防禦が最近著しく效率的となり、一方獨空軍が英本土、特にロンドンに對して殆んど不斷に組織的爆撃を加へてゐるといふ事實に對して、敵及び中立國は驚きを禁じ得ないであらう、これと關聯して強調したいことは獨側は敵の對獨空襲が決して減退しないことを豫期してゐるが、敵はまだ知られてゐない獨軍の…が今後如何なる…を與へるかといふことについてはまだ知らないといふことである

**海上戰鬪** 獨潜水艦隊は新攻勢のための準備をしてゐるので、現在における海上戰鬪は中間的段階にあるといふことが出來よう

以上を概觀して結論として言ひ得ることは、如何なる戰線においても獨軍は弱化した徴候がないのみならず、多數の新鋭師團が戰略的豫備軍として待機してをり、來るべき決定的戰鬪に對して何時でも出動し得る用意を整へてゐるといふことである

## 反獨軍掃蕩成る バルカン防衛今や磐石

【ブダペスト廿七日同盟】獨逸が昨秋以來一年内外作戰に傾けた努力によりバルカン防衛は著しく強化された、記者は昨年九月から二月頃にかけ三度ベルグラードを通過したがその度に間斷なく四方からベルグラード附近に參集する獨逸兵と作戰部隊の數に眼をみはり全歐州を一手に守らうとする獨逸の偉大な努力に感じ入つた、この健全な努力は第一にエーゲ海からアドリヤ海に至る海岸線の防備完成、第二にバルカン要塞の強化と見られるユーゴースラビヤ逆賊軍掃蕩に對する軍事的政治的成果となつて現はれ、バルカンに足場を得ようとする英米兩國の意圖を水泡に歸せしめた、かくてチトー軍の意氣な策略がバルカン内外に與へた影響は頗る大きい、英國首相チャーチルは二十二日英國下院におけるバルカン戰況報告でチトー軍をバルカンにおける唯一の效果的な反獨軍と稱讚しその兵力約廿五萬と說明に述べてゐるが、アグラム方面からの情報を綜合すれば兵力は五萬に足らずそれも獨逸、クロアチヤ軍の急追に耐へかねて脱落者續出してゐるといはれる、バドリオ降伏直後チトー軍の全盛期で英米ソ三國の指示を受けたダルマチヤ海岸にも勢を張つたが、強力な獨逸軍のバルカン上陸作戰が十一月中旬から始まつた獨逸軍の全般的攻勢により重要なボスニヤのヤイツェその他の重要據點も相次いで奪還するに至つた、獨逸側發表も昨年末三ケ月間のチトー軍の損害は六萬六千、本年に入つてから現在までの損害は一萬三千で今はほとんど組織的抵抗もなく掃蕩戰を續行中と傳へられてゐる

アルバニヤの獨立を承認して以來獨逸の占領地行政は著々成果をあげつゝあり、セルビヤ、クロアチヤなど各民族戰線の…だけに獨逸は各方面に周到な注意を払ひ着々と政治的效果を收めてゐる、最近クロアチヤ首相および外相が總統大本營を訪問するだらうといはれてゐるがチトー軍の…クロアチヤ政府の…などにつき新たに重要協議が行はれるものと解されてゐる、また當地に傳へられるところでは最近バルカン駐在特使ノイバツハーとセルビヤ首相ネディッチとの間に會談が行はれ

第一 獨逸軍政の一部廢止
第二 セルビヤ政府の自主權擴大
第三 セルビヤ、クロアチヤ兩國間の國境問題

が主要議題になつたといはれこの結果が最近沈默を守り樞軸側に對し微妙な態度を見せてゐるミハイロビッチ一派にどう響くかが注目されてゐる、かくしてユーゴ國内諸國家の對獨協力強化と治安回復はバルカン各方面に強力な支柱となりつゝある

一方イタリヤ戰線の好轉、ロンドン空襲の再開は獨逸軍事當局に大きな期待を生んでをり英米兩國のブルガリヤ、ルーマニヤ、ハンガリーなどに對する誘惑や政治工作は今のところ何等の成果を收めてゐない、バルカン各國筋では一般にチャーチル、イーデンの今回の演説を英國の無力と英米ソ三國間にわだかまる深刻な軍事的、政治的齟齬を告白したものとみてをり西歐洲に對する第二戰線はさらに延期されるであらうとの見方が強力である、またトルコ引入れの失敗およびイタリヤ戰局、バルカン防衛の現狀からみても對バルカン大規模攻勢は當分不可能と判斷してゐる

# 獨軍の防禦戰冴ゆ 赤軍各地區で大消耗

【ベルリン廿七日同盟】D・N・B通信軍事記者ハンスル大佐は廿七日東部戰線の戰況を次の如く報じてゐる

▲中部地區 一、ボブルイスク南方において赤軍は廿六日大規模突入企圖を繰返したが、赤軍の攻撃は重砲および戰車の支援を受けてゐたにも拘らず、甚大なる損害を被つて撃退した、赤軍が局地的突出部を結成した所は直ちに獨軍の反撃によつて閉塞された、同方面における廿六日の戰鬪もかくて獨軍の完全なる防禦戰の勝利に歸したわけである

一、ロガチェフにおいては赤軍は前日の大損害のために過去數日間と同樣の兵力で攻撃を繼續することはできなかつた、僅かに一狹隘地區において獨軍の線に突入することができたけれども、獨軍は夜明けまでにはこの突出部を閉塞した、同方面各地點において必死の赤軍反攻が再開されたにも拘らず獨軍は戰線を堅持してゐる

一、ビテブスクにおいては赤軍は…獨軍は赤軍の突出部を閉塞した、獨軍は赤軍多數を捕虜とすると共に多數の軍需品を鹵獲した

▲南部地區 一、ドニエプル河下流において約廿八個師團をドニエプル河東岸に集結した赤軍は獨軍陣地を決定的に突破せんとして大規模な攻撃を開始し廿六日朝から夕刻に至るまで極めて激烈なる激戰が展開された、赤軍は一時獨防禦陣の前哨陣地突入に成功したが、獨軍は…および戰略豫備軍を後方から送つてこの突出部を閉塞し…

▲北部地區 一、イルメン湖西南方における獨軍の分離作戰は廿六日も赤軍により大なる損害を受けることなく計畫に從つて遂行された、赤軍は獨軍のこの分離作戰に楔を打込まうとして少數部隊をもつて散發的な攻撃を企圖したが、獨軍後方部隊によつて撃退された

一、赤軍が戰車および狙撃部隊をもつて大規模な攻撃を展開したのはわづかにロクニヤ西方地區のみであつたが、この攻撃も獨後方部隊によつて撃退された

一、ペイプス湖東方においては赤軍は獨軍の分離作戰成功により攻撃を躊躇してゐる、この原因は第一には道路が完全に破壞されてゐること、第二には補給が最大困難に逢着し地雷が敷設されてゐるからである

一、ナルバ戰線においては熾烈なる防禦戰が二十六日も繼續されてゐる、赤軍は新鋭兵力を戰線に投入してゐる、獨軍は…ナルバ河西岸の赤軍突出部をさらに狭隘することに成功した

## 狙ふバルト三國 赤軍、三方面から進撃

【ストックホルム廿七日同盟】前線報道を綜合すれば赤軍中北部戰線における今次攻勢をもつてバルト三國の運命を決する決定的戰鬪たらしめんとしてゐる模樣で、後方から續々增援部隊を送つて強引な突破作戰を企圖し獨軍との間に白兵戰を展開してゐる、赤軍は三方面からエストニヤ、ラトビヤ、リトアニヤ國境に向つて進撃してゐるが、この第一軍はフォン・キュヒラー將軍麾下獨北部軍の重要據點プスコフを突破してエストニヤ國境に出んとする作戰であり、目下赤軍は北方、東北、東方の三方面からプスコフに對して重壓を加へ、北方部隊は同市を距る十五哩、東北部隊は廿哩、東方部隊は卅哩の地點にあると傳へられる

同方面においては赤軍は…を使用して凍結湖上を後方から增援部隊を輸送してゐるといはれる、バルト諸國到達を目指す赤軍の第二軍はホルム西方から進撃してラトビヤ國境およびプスコフ、ビルナ鐵道に接近してゐる部隊でこの部隊はドノー、ノボソコリニキ鐵道を越えて目下ラトビヤ國境に歩を進めてゐる、第三軍はノボソコリニキ西方で作戰してゐるポポフ將軍麾下の赤軍部隊で、この部隊はモスコー、リガ鐵道に沿つて西進目下ノボソコリニキ西方卅哩に所在するプストシニカ東方十哩の地點で獨軍との間に激戰を展開してゐる模樣だ、この部隊の當面の目標はラトビヤ國境東北方廿六哩に所在する交通の要衝イドリツアにまづ到達せんとする模樣である

## ソ聯匪團掃蕩 中部戰線後方で

【ベルリン廿七日同盟】總統大本營は廿七日公報をもつて東部戰線の戰況を次の如く發表した

一、ドニエプル河とクリボイ・ログ中間地區、ベレジナ河南方、ロガチェフ北方、ビテブスク東南方において獨軍部隊は一部地區において激戰を展開して赤軍の攻撃を撃退するとともに局地的突出部を閉塞した

一、中部の後方において獨保安部隊はフランス義勇軍と協力してソ聯の大匪團を掃蕩、死傷者多數を出さしめた

一、北部地區における獨軍部隊はさらに分離作戰を行つた

一、獨軍は、オスカウ湖東岸とナルバ戰線において激戰ののち赤軍の攻撃を挫折せしめた

一、廿六日夜ソ聯爆撃機隊はヘルシンキを攻撃住宅地區に損害を生じ、一般市民の間に死傷者を出した、フィンランド高射砲部隊ならびに獨夜間戰鬪機隊は敵機十三機を撃墜した

## 捕虜五千七百 戰車二百餘破壞

【ベルリン廿七日同盟】總統大本營は廿七日公報をもつてイタリヤ戰線の戰況を次の如く發表した

一、ネツソノ橋頭堡において反樞軸軍は數回にわたつて攻撃を企圖したが、獨軍は防禦砲火を集中これを撃破した

一、獨軍長距離砲隊はアンチオ、…

…ネツソノ戰線その他の戰況を發表した

一、一月廿四日から二月廿四日までの一ケ月間に獨軍はネツソノ橋頭堡において…名を捕虜とし、敵戰車…台を擊破…

## 二百六十九機 米一週間の損害

【リスボン廿七日同盟】ロンドン來電＝米軍航空部隊司令部は廿七日過去一週間内の反樞軸空軍の損害につき次の通り發表した

米軍航空部隊は歐洲ならびに英本土上空において重爆二百三十二機と戰鬪機三十七機合計二百六十九機を喪失した、また英空軍も同期間内に八十二機を喪失したが、損害の大部分はスチュットガルト、シュワインフルト、アウグスブルグ三市の爆撃の際に被つた損害である

## 損失總計四萬 米海軍小出し發表

【リスボン廿七日同盟】ワシントン來電＝米國海軍省は廿六日開戰以來の海軍損害として例により次の如き小出し發表を行つた

▲損害總計（海兵隊、沿岸警備隊を含む）三九、九八二名、戰死一八、六四三名、戰傷九、四六一名、行方不明九、四六〇名、俘虜四、四一八名 なほ先週十九日の發表より五百九名の增加となつてゐる

## 赤機ヘルシンキ爆撃

【ベルリン廿七日同盟】ヘルシンキ來電＝フィンランド軍最高司令部は廿七日次の通り發表した

ソビエート空軍は廿六日夜六百機以上の編隊をもつて前後十二時間にわたりヘルシンキ市に爆撃を加へ市內の諸所に高性能爆彈ならびに燒夷彈を投下した、市內の建物とくに住宅地區の建物が損害を受け火災を起し、一般民の間に死傷者を出した、フィンランド軍はソビエート空軍の十二機を撃墜した

## 國籍不明瑞典侵犯

【ストックホルム廿七日同盟】スエーデン國防省の言明によれば、廿六日午後七時三十分頃國籍不明の飛行機一機がスエーデン南部のトロサ上空を通過し、高射砲は一齊に砲門を開いたといはれるが、さらに廿七日午前西方から一機、午後東方から二機の國籍不明機がスエーデン領空を侵犯した

## 獨病院船爆撃 ソ聯機の暴虐

【ベルリン廿七日同盟】ドイツ軍當局はドイツ軍病院船が廿六日フィンランド西南端のハンゲ島沖合十浬の地點を航行中、ソビエート空軍の爆撃を受け、傷兵の間に死傷者を出した旨廿七日發表した

## 消息

◇富永敬氏（總督府中樞院參議）新任挨拶のため廿八日來社

◇小笠原義雄氏（朝鮮食糧營團米穀部長）廿八日京北へ出張、三月四日歸城豫定

◇土井誠一氏（三國石炭工業社長）廿八日朝平壤出張、一日歸城豫定

◇福島正義氏（油脂統制會朝鮮支部長）廿八日朝着任

◇…（同盟營業部長）東上中のところ廿七日歸任

電波機器は勝利の鍵！
OKI 沖電氣株式會社 京城支店

安産のために フダカルシューム錠
安産は健康な母體から！
安産の要訣は健康な母體にあり、母體の健康確保にはカルシュームの攝取が必然的に要求される。本劑は母體と胎兒に不可缺のカルシュームを補給し健康を進め、惡阻その他偶發的諸症を未然に防ぎ、安産に導くと共に母乳を豊富ならしめ乳兒の發育を助く。
片瀬淡博士述『安産のために』冊子進呈
大阪市大淀區大仁東一 和田卯助商店

ツルカ ユキクリーム
福は内 鬼は外
家の內では福徳圓滿、身嗜みも非常時調に、營養クリームの素顔美でやさしくつゝましく
外に出ては増産陣に參加勤勞し女ながらも鬼となつて敵米英軍撃滅の一役をつとめませう。

變調劑 ビタヘモゲン錠（全國藥店にあり）
決戰段階ニ於ケル戰力增強ニ日夜奮闘セラルゝ戰士ノ爲ニ敢テ本劑ヲ推奬ス
結核 心臟 疲勞回復 精力增進 四肢冷感 喘息 夜尿症 尿意頻數
（文獻進呈）
定價
發賣元 東京都神田區鍛冶町二ノ十

貯蓄 貯蓄
貯蓄で造る…… 翼だ 船だ
實費の 豊壽養老保險
好利廻り 特別養老保險
續け易い 普通養老保險
無診査の 嬰兒保險
●大藏省（國民貯蓄組合）から加入できます
大同生命 本社・大阪・土佐堀
一案內書進呈一

# 白銀に挑む若人
## 雪上戦技スキー大会

吹雪の冬山に若い肉体をぶつけ嶮岩に挑ぶ心魂を鍛錬する——朝鮮体育振興会ならびに東亜交通公社主催の雪上戦技スキー大会は、廿七日京城、三防を舞台に挙行された、参加者は女性五名を交へて百五十余名、二十六日夜十時四十六分京城駅発廿七日六時四十五分三防駅着、直ちに民族服技を行ひつゝ山上ヒユツテに到着し上原錬成部長の訓示を受けたのち、全日本、朝鮮両技術保持者中川善氏の指導の下に各種戦技訓練を行ひ、北辺防備に挺身する勇士の労苦を偲び夕刻終了、同夜十一時半京城に帰着解散したが、参加女性のうちには勇敢にたった一人の弟を送り朝鮮交通局の職場で敢闘してゐる黒川はつ嬢も加はり苛烈な訓練を敢然やり抜いて銃後女性の意気を発揮した【写真＝三防】

## 開拓民訓練生
### 本府で募集

満洲の曠野に開拓の鍬を揮ふ開拓民志願者訓練所で鍛錬指導員訓練生を本府では次の如く募集してゐる、募集人員は十二名、訓練は江原道洪川で一年二ケ月、満洲国江原道訓練所で二ケ月計一年四月として、訓練終了後は現地で開拓民の指導に当る

▲入所期日四月一日の予定▲応募資格　身体強健、思想堅実にして左の各号に該当する者1年齢廿年以上卅五年以下の者2国民学校修業二年以上の学歴を有し農業を営む者又は其の他之と同等以上の学力ありと認めらるゝ者

▲募集手続　入所志願者は左の各号の書類を所轄府尹、郡守又は島司に提出すること(一)入所願書(二)履歴書(三)健康診断書(四)戸籍抄本(五)卒業証明書(最終出身学校のもの)道知事は本人に付銓衡を行ひ適格と認めらるゝものを三月十五日迄農商局長経由訓練所長に推薦すること

## 壮丁訓練に万全

【新京電話】在満朝鮮人壮丁に関する諸般の対策は文教部において万全の準備を整へ昨年八月以来全満に百十ケ所の前期青年特別錬成所を設置し適切なる訓練を実施してゐるが、これが本訓練ともいふべき後期錬成期間を吉林省舒蘭に国立中央青年特別錬成所を設立し四月一日から入所決定の壮丁に対して約三ケ月の間合宿教育、教練、学科、体育その他園芸、地理、理科等重要を通じて軍紀の徹得、日本語の完全習得等を目標に皇民としての完成を行ふことゝなつた

## 釜商生徒募集　釜山商業

釜商では従前通り農業学校として本科生徒を募集することに決定したが、本年度の本科入学生徒を左の要項で募集してゐる

募集人員＝百五十名▲願書提出期日＝三月十八日迄▲試験期日＝三月廿二日から七日間、なほ願書用紙は郵券四銭封入学校へ請求する

# 下る"大号令"

敵は遂に我が神州に毒牙を引つかけた、引つかけた毒牙を機縁として傲慢勝りにおりくと本土に迫りつゝあるのである、敵は一度が一切の行きがかり、私的欲念、感情をふり棄てゝ生活即戦闘、職場即戦場とせざる限り敵を絶対至上とする彼奴等にしてやられるのだ、総ての二千六百有四年皇土は未だ一回も外敵を受けたることなく戦に敗れたことがない、宜に有り難い国であるがそれだけに我々は敗戦国が、戦敗国の国民が如何に悲惨極りないものであるかの経験を持たぬ、第一次欧洲大戦で戦敗国ドイツは徹底的に弾圧、蹂躙された、その惨憺たる苦悩の中からドイツだからこそ起ち上り盛り返へしたのであるが、何れにせよ何かに起ち上り得る余裕が与へられてゐたことは事実である、しかし今次大東亜戦争において若しも我方が敗れたとしたなら鬼畜米英は断じて我々の起上り復仇の機会、余裕を与へるやうなことはしない、再び彼等は日本を日本人を地球上より抹殺すると称してゐるではないか、彼等は人間の皮をかぶつた鬼畜にあらずして鬼畜そのものであるのだ

敗けたら我々の自由も、生活もあつたものでない、半島二千五百万よ、廿五日の閣議決定の決戦非常措置要綱を熟読玩味せよ、玩味し要綱に盛られた精神を趣旨を完全に己れのものとし当局の指示、号令を待たず直ちに実践に移せ、勝くとも実践に移すの心構を今即刻作れ

## 決戦非常措置

連日中大の男が劇場の前等に二時間三時間と立ちん坊してゐるその瞬間も、或は又高級の料理店待合等でうつゝを抜かしてゐるその時も、敵は日本民族抹殺を目指し、おりくと執拗の攻攻を続けてゐるのである、忘れてはならぬ、敵この不遜の意図を

# 用意はよいか

閣議決定の、決戦非常措置要綱を半島においては如何なる形で実行に移すかそれは目下当局において半島の事情を勘案して慎重研究中のことゝ拝ふがその大部分は半島においても急速に実行に移されるものと覚悟せねばならぬ、特に要綱にも明記してある通り時局の突破のため国民生活を徹底的に簡素化し、凡ゆる忍耐を覚悟するの厳粛烈々たる国民運動の展開を期待してゐるのである、本府の方針に則り国民総力聯盟が一大国民運動として取り上げ強力果敢な運動を展開するものと思ふが、それ等を待たず、銃後の各々は国民全部が戦士たるの覚悟を以って戦ひ抜き、我等の祖先が死を以って護り、発展せしめて来た光輝ある我が国土を断乎護り通さう、しかして米英撃滅、神州護持に敵襲した忍耐に、将又あらゆる悪条件下敢闘に血しぶきあげて敢闘しつゝある前線将兵に應へようではないか、国家あつての個人生活である、勝つまでは一切の個人的なものは国家目的に帰一、奉納しようではないか、それも永久と言ふのではない、こゝ一年の辛抱なのだ

# "手筈"は成つた!
## 十九年度米作
### "目標必収"地主陣頭へ

昭和廿年度には三千四百万石生産を是が非でも達成してみせるといふ増産年間食糧確保の意欲に燃える十九年度米作の施策体制がこのほど決つた、肥料、労力、畜力の低下に対処し、増産目標確保、措置強化に重点を置いて決戦食糧確保へ飛躍的増産を期してゐる

**肥料**　金肥は昭和十三年よりは減つてゐるが、昭和五年よりは増加、緑肥は若干減少、同じく相当減つてゐる堆厩肥、灰、人糞を代用して間に合はせるが、燐酸肥料が無ければ一割以上の減収を来す地帯十万町歩に対しては重点的にこれを配給して増産へ挺身の計画が樹立してゐる

**耕地面積**　この方も過去干減少してゐるが、水稲はそれほどでもなく、耕地面積は増産に対する障害とはならない

**労力**　昭和五年よりは数字的に減つてゐるとしても、農繁期協力、婦人労働によつて十九年度は徹底的労務増強が期待され、不足労力に対しては十四日以内は郡内労力の移動によつて勧奨して行くわけである

**技術指導**　適地に適種等指導徹底をはかり、適期の苗を作る、そして植付時期を誤らないやうに適宜にする、この外指導員を部落に派して一人づつ配置して指導を拡大強化し、また増産推進隊を組織する、来る三月中には十八年度米穀増産推進隊より共同作業部隊として六十二万五千四百、これで共同苗代、集合苗代設置運動工作を施す、なほ増産運動の施策その他補強として同じく十八年度の一層化をはかつて食糧増産陣には十九年度を期して起ちあがるのだ

[illegible]

## 米英撃滅青年総蹶起大会
### 陸軍記念日を中心に開催

至純なる熱情に燃え上つた銃後半島青年が決戦の覚悟を昂揚する米英撃滅青年総蹶起大会は、三月六日から十二日まで陸軍記念日を中心に全鮮各道一斉に開催される

参加者は青年団、青年隊、学徒隊、その他一般青年を動員し各地、各道会場、警防団、陸軍防空団、青年特別錬成所、その他各職場毎に道府郡邑面別に実施する方法につき各道に指示中であるが当日は全鮮一斉に二十八日午後一時廿分から京城府民館

## 愛機献納運動
### 早くも百七十万円突破

【新京電話】満洲国協和会本部主催の決戦主要事項として一月一日から一斉に運動を開始した飛行機四百機以上献納運動は同の結果を反映して満人といはず在満朝鮮人といはず起ちて夫々職場において続々献金が寄せられたものは既に百七十一万五千百七十九円六十七銭に達し陸海軍に献納手続を済せ南の戦線に飛び立つてゐる

### 全社員の総意献金

株式会社[illegible]（代表[illegible]氏）では決戦下の国家の要請に[illegible]献金を続けて来たが今次飛行機献納運動が展開されるや[illegible]ひたすらにお国を護る[illegible]の真心から[illegible]二十八日本社を通じて赤誠の献金手続をした

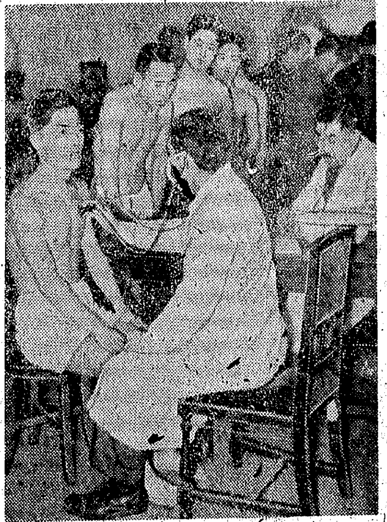

# 縄綯ひ親子で徹宵

風和み春待つ大地は暖く寝ていた、だいて海原の離れた村に何奈れた、明日への増産の息吹きに燃ゆる大地は静かな眠に入らうとする午後七時過ぎ——漁ふ農民の手は休みなく縄綯ひに忙しい、うす暗いランプの灯を頼りに、親も子も父も母も口にせつせと縄を搾出して繩をあげてゐる

「うん、さうだ、ボクももつともつと一生懸命で手伝ふよ、手が痛くなつても平気だよ」子供は可憐な瞳を輝かした、農村にも土に生きるために働き抜く農魂が篤々と流れ伝はつてゐる、寂しくしてゐる村の夜はどこかしこにランプの灯

[illegible]

「おらの家が一本でも多く繩を作ることが、戦地の兵隊さんの御苦労に報ゆることになると母さんがおつしやつた」朴君は父の言葉は強く土間にゆすぶつて逞しく一家を激した【写真＝縄綯ふ農民の夜】

# 大工、石工など馳せ参ず
## 府の徴用関係検査はじまる

苛烈なる戦局に対応して半島にも発動を見た総動員法による国民徴用京城府関係の銓衡試験は南方からの激闘死の報に銃後感激の熱意燃ゆる廿八日午前九時から京城長谷川町公会堂で実施した

この日出頭命令を受けた〇〇〇名の産業戦士は"いまで国家の要の増産部門に起たん"の大らかな気魄を胸深く蔵して定刻迄に全員集結、国民徴用について敵の[illegible]

用意の市村徴用係長から、それぞれ徴用の真意を説く懇切な訓示があつて身体検査、家族状況の綿密なる調査を開始した、この日は大工、左官、石工、大工等一般技術者のみで、明廿九日から二日間に亘つて民需事業従業者に対する銓衡検査が行はれるが、保安課長は今回の徴用銓衡についてその心構へを次の如く語つた

国民徴用の実施に関しては今更縷々述べるまでもなく国家の至高至上の要請に基くものであり、国民は欣然としてこれに応じ、また熱意と気魄を持たねばならないのである、徴用は国家が徴用の必要とするものであつて必ずしも微用でないことはいふまでもないが、これによつて身体、家族状況等に無理を有しないかに留意しておくことは必要であるが、かういつた条件が具備してゐるか否かを判定して初めて徴用令状が下るのである、銓衡の眼目とするところも愛国の熱意と同時にこれらの健康状態を窮めるためである、欣然として徴用令状を受けたものも、徴用令状を受けなかつたものも、欣然として職を守り国家的職務に全力を尽さなければならない、この点今後各方面から見て真に相違ないと思はれるものは必ず徴用令状が来る筈であるから、欣然待ってゐてもらひたい、徴用銓衡を受けたものは所属の[illegible]欣然として[illegible]

## 忠霊へ御香奠
### ヨイコの赤誠

ルオツト両島の戦場で散華した皇軍勇士の英霊を慰めるため、国民学校児童[illegible]

## 総蹶起大会
### 弥生町々民ら

府内弥生町区弥生町々民二千七百名は、マーシャルの報に感激し蹶起して一路必勝街道を驀進すべく廿九日午後一時から町民総蹶起大会を同町内国民学校に開催、町民の戦闘精神の昂揚、防空の完璧等を三項目に亘って決議をなす

善隣国民学校長以下職員児童は、京城ヌ新保護区[illegible]を回収したもの、小遣の元を節約して戦いた金額を醵出し、十六円廿七銭を、クエゼリン、ルオット両島で壮烈な戦死した英霊の御香奠として本社に寄託した

## 満洲国に鉄路警護軍

【新京廿七日同盟】満洲国政府は時局下鉄道防護の重要性に鑑み、現在の鉄路警護総隊について内政強化と治安系統の統一をはかるべくこれを鉄路警護軍に改組し国軍の一部として軍事部に統合し以て防防力の二元的強化をはかることゝなり、廿三日勅令を以て公布を経て三月一日を期し実施することとなつた

今回の軍制改正に伴ひ従来の鉄路警護総隊は鉄路警護軍司令部に、また各地鉄路警護隊は鉄路警護旅、中央鉄路警護隊は鉄路警護[illegible]、地方鉄路警護隊は地方鉄路警護[illegible]とそれぞれ改編した

## 機動性を発揮
### 満洲国の交通経済両部改革

【新京電話】満洲国政府は戦時国家機能の強化に伴ひ三月一日から交通、経済両部の機構改革を断行することに決定、戦争遂行の最重要なる鉄鉱国家の建設に当つて職能の増強と行政の機動性発揮に寄与せしめることにあり、改革の要旨次の通り

交通部＝鉄道司、道路司、航空司、港湾司、郵政司、電政司、河水司、土木局、船舶局等を統合して日満間の直轄地方局の設置として地方局中心地方を通じて十三科の減少となる

一、文経済部の機構は徹底的要請に基き生産部門に於て鉄鋼、工務を通じ増産部門に於て鉄鋼部門の整備が特に努めたる生産部門の整備が特に努め、振興部等各関係機関の間の密接連繋を要するに照み現在の鉱山司を廃止し金融司及び燃料司の二司を新設、金融、燃料関係事業の独立による業務の敏速遂行をはかることに重点がおかれてゐる

## 独空軍の活躍

【ベルリン廿日同盟】独空軍当局は廿七日東部戦線における独空軍の活躍に関し次の如く発表した

独急降下爆撃機隊ならびに急降下爆撃機隊は廿七日キーヨボグラード及びロカチェフ地区において赤軍の攻撃は全く挫折された、独空軍はベイプス湖地区において進撃中の赤軍部隊および高射砲部隊を攻撃した、イルメン湖とベイプス湖とベイプス湖中間地区上空の空中戦において独空軍は敵機廿一機を撃墜した

# 生産戦略
## 苦汁の責任生産
### 真空式製塩が適切

わが国金属マグネシウム工業の発展方向は如何様であれ、原料苦汁に対する依存度の高い現状を以て当面航空機増産の要請と戦苦汁の増産に努力するために一段と推進しなければならない段階にきてゐるのであるといふまでもない、その生産ハ苦汁の生産が[illegible]

この苦汁増産の急務に鑑みて、総督府は新年度から苦汁の責任生産を実施する方針であるが、特に原料苦汁の大半を関東州からの供給に依存してゐる朝鮮としてはその増産は一層緊要である、苦汁には天然苦汁と人工苦汁とがあり、天然苦汁は大陸沿岸の天日製塩の副産物として生産され、人工苦汁は主として瀬戸内海沿岸で鹹水に石灰を作用させて製造してゐるが、朝鮮は今のところ海水塩が生産地であるしかし海水塩で生産される苦汁は生苦汁であつて朝鮮理研金属工場でこれを濃縮し、更に六水塩となし金属マグネの原料に使用してゐるが、朝鮮製塩工業の仁川製田で四月から天然苦汁を製造する計画であり、十月から真空式製塩法により人工苦汁の製造計画である、しかし年々大陸沿岸で製造される天然苦汁はその増産が天候に支配され易く移送力に制せられる悩が少なくない、結局朝鮮としては平釜式又は蒸気利用式の製塩法による苦汁の採取よりも、天候に比較的左右されない真空式製塩法による増産が適切であらう、この真空式製塩法を全鮮〇万町歩の塩田に採用せしむるならば苦汁の鮮内自給率は相当高められるではあるまいか

## 商況 (廿八日)

### 証券 下支へ

前場　買気消流
買気漸く盛り返へし傾向が見え来つて一方、押目は堅く下支へ傾向となつた、今後も新材料を見るならば案外回復されるであらうが、いづれかの機會さへあれば反騰も予想されるものと思はれる、株価は高商波五十一円五十銭、鮮電新五十一円五十銭、東拓旧五十四円十銭、鐘紡新五十一円、殖銀新五十一円五十銭[illegible]

高商波五十一円五▲鮮銀新一四七円三▲朝鉄旧九六十一円▲鮮銀新一四七円三▲朝鉄新一四▲朝鉄旧三一円五▲九▲不二興業三四円三▲四▲朝鮮紡績新六十七円五▲朝鮮セメント一五円八

### 実物 一凡調

同何かの良い材料が注入されない限り、長い間底固状態を続けてゐるだけに下値は乏しいものと見られる、主なる出来値左の如し

### 弘中臨時総会

弘中商工では廿六日臨時株主総会を開き、取締役一名増員の件を附議、結局内藤良雄氏を選任、ついで借入金に関する件を附議可決、有価入金は資本金増加に伴なふ整理で朝鮮化工の第二回払込に充当する

### 現株仲値（廿八日十一時前）

| 銘柄 | 値 | 銘柄 | 値 | 銘柄 | 値 | 銘柄 | 値 | 銘柄 | 値 |
|---|---|---|---|---|---|---|---|---|---|
| ◇銀行株 | | 北鮮 | [illegible] | ◇諸株 | | 朝鮮新 | [illegible] | 朝鮮油工 | [illegible] |
| 鮮銀 | [illegible] | 同新 | [illegible] | 朝開 | [illegible] | 同人 | [illegible] | 昭和飛 | [illegible] |
| 殖銀 | [illegible] | 京電 | [illegible] | 同新 | [illegible] | 同新 | [illegible] | 鐘ディ | [illegible] |
| 同新 | [illegible] | 同新 | [illegible] | 東拓 | [illegible] | 日毛 | [illegible] | 同新 | [illegible] |
| 商銀 | [illegible] | 西鮮 | [illegible] | 同新 | [illegible] | ◇鉱業株 | | 東洋ベ | [illegible] |
| 同新 | [illegible] | 同新 | [illegible] | 不二興 | [illegible] | 北鮮炭 | [illegible] | 日ビス | [illegible] |
| 一銀 | [illegible] | ◇鉱業株 | | ◇大陸株 | | 昭和鉱 | [illegible] | ◇紡織株 | |
| 二銀 | [illegible] | 小林鉱 | [illegible] | 朝工 | [illegible] | 石原 | [illegible] | 東洋紡 | [illegible] |
| 三銀 | [illegible] | 同新 | [illegible] | 同新 | [illegible] | 同新 | [illegible] | 川崎重 | [illegible] |
| 貯銀 | [illegible] | 無煙炭 | [illegible] | 大東 | [illegible] | 朝鮮鉱 | [illegible] | 同新 | [illegible] |
| 朝興銀 | [illegible] | 同新 | [illegible] | 同新 | [illegible] | 北海油 | [illegible] | 川南 | [illegible] |
| 一新 | [illegible] | 三陟 | [illegible] | 満鉄 | [illegible] | 昭和油 | [illegible] | 石川島 | [illegible] |
| 信託 | [illegible] | 日マグ | [illegible] | 同新 | [illegible] | 帝油 | [illegible] | 同新 | [illegible] |
| 無尽 | [illegible] | 要銀 | [illegible] | 満洲重 | [illegible] | ◇化学工業 | | 三菱重 | [illegible] |
| 朝証 | [illegible] | 満鉱 | [illegible] | 満北 | [illegible] | 日窒 | [illegible] | 同新 | [illegible] |
| ◇紡績株 | | 鮮泉 | [illegible] | 中満 | [illegible] | 同新 | [illegible] | ◇製造株 | |
| 朝紡 | [illegible] | 三国 | [illegible] | 同新 | [illegible] | 日化 | [illegible] | 帝糖 | [illegible] |
| 同新 | [illegible] | 朝陽 | [illegible] | 東拓 | [illegible] | 同新 | [illegible] | 同新 | [illegible] |
| 京紡 | [illegible] | 大東鉱 | [illegible] | 同新 | [illegible] | 電化 | [illegible] | 明製 | [illegible] |
| 朝綿 | [illegible] | 同新 | [illegible] | 北支 | [illegible] | 日曹 | [illegible] | 同新 | [illegible] |
| ◇運輸株 | | 高周波 | [illegible] | 中支 | [illegible] | 同新 | [illegible] | ◇食料株 | |
| 朝鉄 | [illegible] | 同新 | [illegible] | 大同 | [illegible] | 日曹工業 | [illegible] | 鐘紡 | [illegible] |
| 一新 | [illegible] | 龍工 | [illegible] | 満パ | [illegible] | ◇鉄鋼株 | | 東洋紡 | [illegible] |
| 二新 | [illegible] | 弘中 | [illegible] | 鋼パ | [illegible] | 大同鋼 | [illegible] | 王子紙 | [illegible] |
| 京春 | [illegible] | 同新 | [illegible] | 内地株 | | 同新 | [illegible] | 日窒 | [illegible] |
| 京東 | [illegible] | 朝機 | [illegible] | ◇新株 | | 小倉 | [illegible] | 同新 | [illegible] |
| 京南鉄 | [illegible] | 国酒重 | [illegible] | 日東工 | [illegible] | 同新 | [illegible] | 日本粉 | [illegible] |
| 朝郵 | [illegible] | 朝石油 | [illegible] | 同新 | [illegible] | ニッケ | [illegible] | ◇諸株 | |
| 同新 | [illegible] | 同新 | [illegible] | 日満紡 | [illegible] | 神戸鋼 | [illegible] | 三菱商 | [illegible] |
| ◇電気株 | | 北鮮紙 | [illegible] | 日東紡 | [illegible] | 昭和鋼 | [illegible] | 同新 | [illegible] |
| 朝電 | [illegible] | 東鮮金 | [illegible] | ◇人絹株 | | 日立 | [illegible] | 捕鯨 | [illegible] |
| 南鮮電 | [illegible] | 朝鮮硝 | [illegible] | | | 日鉄金 | [illegible] | 三菱本 | [illegible] |

### 清算出来値（廿八日前場）

| 銘柄 | 先 | 当 | 中 |
|---|---|---|---|
| 高周波 | [illegible] | [illegible] | [illegible] |
| 同新 | [illegible] | [illegible] | [illegible] |
| 龍工新 | [illegible] | [illegible] | [illegible] |
| 東拓新 | [illegible] | [illegible] | [illegible] |
| 遊物 | [illegible] | [illegible] | [illegible] |
| 小林 | [illegible] | [illegible] | [illegible] |
| マグネ | [illegible] | [illegible] | [illegible] |
| 電業 | [illegible] | [illegible] | [illegible] |

### 大阪長期（廿八日前場）

[illegible]

### 東京長期（廿八日前場）

[illegible]

### 不動・株式（廿八日）

[illegible]

# 大和水軍 (126)
## 千代の松原 (七)
### 村松梢風 作　中一彌 画

原田五郎右衛門尉信種の妻は、同国の宗像氏から輿入れをして来た人で、夫婦の仲に男女二人の子を儲け、蝶よ花よと慈しみ育ててゐると、長男が七つ、娘が三つになつた年の秋頃から信種の妻はふとした風の心地で寝付いたのが原因で遂に枕も上らぬ大病となり医薬も効を奏せず翌年の三月頃にはあの世の人となつてしまつた。

一家の愁傷云ふばかりなく、立派な細履を執り行ひ、昼日命日の供事も懇ろに営んでゐたが、信種はまだ壮年のこと勿論独身で在るべきではないから、間もなく二度目の縁談が熟して後添ひに迎へたのは、豊後国守大友宗麟の娘であつた。

原田家へ嫁いだ宗麟の女も熱心な耶蘇教信者であつた。併し元来原田家は敬虔な仏教の家柄であるから、彼女が里方から連れて来た侍女達のほかには同信の者はなかつたが、彼女は何んとかしてこの宗旨を家中に弘めようと思つた。

彼女は先づ最初にそれを自分の良人に対して試みようとした。けれどもそれは無効であつた。彼は只笑つてゐて、妻の勧誘に取り合はなかつたけれども、併し妻の信仰に干渉することはなかつたので、妻は熱心に布教に努力した結果家中でも次第に耶蘇教信者が殖えて来た。

彼女は、原田家にとつては後妻だけれども、里方が有力な大名であるために、其の地位は極めて強固であつて、家中に於ける勢力も宗像氏から嫁いで来た前の妻の比ではなかつた。殊に彼女が男の子を生んでから奥方の勢力は一層伸張した。

彼女は自分の生んだ子に原田家を相続させたいと思つたけれどもそれには先妻宗像氏の腹から生れた嫡男の左衛門信衡のあることが邪魔だつた。しかも左衛門は幼少の時から文武二道を励んで父母に対する孝養も厚いから、理由なくそれをしりぞけることは出来ないのである。

左衛門の年齢は十五歳で、原田氏が宗像氏と同盟して、隣国の豪族高橋紹運殿の軍を敵へ廻つた時で、父と共に出陣して、名高い敵の大将の首を打ち取つたのだつた。

しかし左衛門が偽りの若者でければあるほど、継母は彼を憎んで何んとかして廃嫡しようと密かに謀をめぐらすのだつた。

大友家は久しく北九州に威を張り、豊後を中心としてその勢力は肥前、肥後、筑前、筑後等に跨がり、九州には並ぶ者なき大々名であつた。殊に宗麟は耶蘇教を信奉することによつて一面外国貿易の利を占め、多大の富を貯へたのだつた。九州では、大友、大村、有馬の三氏が耶蘇教を最も深く信仰した。彼等は貿易利の為にスペインやポルトガルの宣教師を招せた船を自分の領地へ招致したのであつたが、後には心からその教えに伏して熱心な耶蘇教信者になるのが常であつた。大友の家中は新らしい外来宗教の信者をもつて満されてゐた。殊に婦人は信仰に対しては熱烈的になりがちである。

次の小説
# 『海への書』
李無影作　鄭玄雄 絵

[illegible]紙連載中の『大和水軍』は作者村松梢風氏が急性肺炎に罹り、静養を要するので、暫く休載して、明夕から半島文壇の中堅であり、昭和十七年度新太陽社の「朝鮮芸術賞」受賞者として、また昨年国民総力朝鮮聯盟より「新興文学賞」を受けた朝鮮文人報国会小説部会常任幹事李無影氏を煩はし『海への書』を掲載することになりました、支那事変当時から大東亜戦争勃発後に至る半島知識層の心理を、作者の人物独創のいなせる新味を、小説の形式で描いて行く作品の殻を破つて、新しい境地を招くものと期待してよいでせう、これに配するに半島画壇の新鋭鄭玄雄氏の絵を以てする今回の新連載は必ずや読者への新鮮な贈物となるべきことを信じます【編輯局】

『大和水軍』は休載

### 十二時から全部みれる
飛行機献納映画会

執芸九の能と

南方戦線のラバウル攻防戦、ニューギニヤ戦線等戦意昂揚の尖端を描いた日本ニュース名篇を一挙に上映し、国民皆兵に資する一方、その純益を以て飛行機建造基金の献金を集めようといふ一石二鳥の効果を狙つた本社ほか各社主催『飛行機献納映画』会は本日前売の場を開き二十二日で早くも満員好評裡に開始時刻を十二時二十分に繰上げた、但し第一回目の開始は十二時二十分からである

### 演劇戦士と演劇協会

産業戦士に捧げる演劇挺身隊は朝鮮演劇協会では移動演劇第一回公演を三月三日で打ち上げ、なほ新人の公演を二十八日から開く、今回は京畿道、忠清南道に亘る市町の産業戦士と演劇協会員ほか数名参加する


直営 若草劇場
米英撃滅
入場料金 税込 1.85セン
平日・日曜 十一時開場
朝鮮作 村と兵隊 全景 演出・作曲 [illegible]
朝鮮七部作 ノルボとフンボ 全八景 演出・脚色・作曲 朴是春
歌ふ決戦の春 全十四景 演出・脚本・作曲 朴是春
若草歌劇団
(夜間三回興行)
後援 京城府 京城金融団
3月 2.3.4.5.6 府民館



やるぞ一億総決戦の日まで
巨鯨伝
朝鮮映画の人気スター総動員
朝映大作 演出 方漢駿
絶讃上映中! 愈々三月一日迄

京城劇場 若草劇場 明治座



會計監査 決算 稅務 甲斐計理事務所 京城府[illegible]町二丁目一七七 電話本局②五二七八番



清算 ウ 現株
内海清蔵商店
京城明治町



京城 都薬房 婦人病に驚異的獨特秘薬
[illegible]
京城駅前 合資会社 都薬房



## ブーゲンビル島ギルバート諸島沖大勝感謝
### 第二回割増金附定期預金当籤共同抽籤番号広告

昭和十八年十二月一日ヨリ同月末迄募集シタル第二回割増金附定期預金ニ就キ本月二十七日共同抽籤ノ結果下記番号当籤致候ニ付当籤割増金ハ本預金要綱ニ基キ来ル三月二十日ヨリ各預入取扱店ニ於テ御支払可致候

昭和十九年二月　朝鮮金融団

(特等・等外ヲ除キ当籤番号ハ各組共通トス)

| 特等 | 壹等 | 貳等 | | |
|---|---|---|---|---|
| 割増金壹萬圓 | 割増金壹千圓 | 割増金壹百圓 | | |
| 75,714 | 4,992 | 681 | 38,864 | 74,260 |
| 組記号 いろはにち | 21,253 | 2,218 | 39,477 | 75,156 |
| 等外 | 25,965 | 2,234 | 39,487 | 76,199 |
| 割増金壹千圓 | 49,704 | 2,322 | 40,451 | 77,431 |
| 75,734 | 50,382 | 5,065 | 44,446 | 77,521 |
| 組記号 はへとりぬ | 57,191 | 6,336 | 48,390 | 78,704 |
| | 57,355 | 12,241 | 50,580 | 82,171 |
| | 78,386 | 13,622 | 51,942 | 82,794 |
| | | 15,890 | 53,082 | 84,751 |
| | | 15,934 | 54,063 | 85,797 |
| | | 17,543 | 54,110 | 86,576 |
| | | 29,546 | 54,467 | 88,990 |
| | | 30,794 | 55,615 | 95,261 |
| | | 32,528 | 60,261 | 96,668 |
| | | 34,504 | 62,812 | |
| | | 38,171 | 63,151 | |
| | | | 64,444 | |
| | | | 69,517 | |
| | | | 72,046 | |
| | | | 72,454 | |

(参等割増金拾圓・当籤番号省略)

各等トモ当籤番号ハ各預入取扱店ヨリ当籤預金者ニ個別通知申上ルト共ニ店頭公表可致候